julio MES DE REGALOS Manaco -por supuesto

PRESENCIA

MATUTINO FUNDADO POR HUASCAR CAJIAS K. EL 28 DE MARZO DE 1952
AÑO XXXVI- No.10.415- LA PAZ,BOLIVIA,MIERCOLES 19 DE AGOSTO DE 1987- 24 PAGINAS- Bs 0.50

POR SU COMPRA HASTA Bs 20. RECLAME 2 PARES DE CORDONES
DE Bs 20. HASTA Bs 30. 1 PAR DE PLANTILLAS SANITIZADAS
DE Bs 30? ADELANTE 2 PARES DE PLANTILLAS SANITIZADAS
Manaco por supuesto

ONES RESERVADAS.- *Ministros del sector económico y la Comisión de Educación de la ...e Senadores sostuvieron ayer numerosas reuniones reservadas con el propósito de ...rar una solución al conflicto de los maestros. En las reuniones se confirmó que los ...res ofrecieron un incremento del 40% a los educadores con cargo a un nuevo impues...estraría en vigencia próximamente.*

El próximo año

Paz Estenssoro se reunirá con presidentes de Brasil y Paraguay

A fines de septiembre se reunirán cancilleres de Bolivia y Paraguay

El presidente Paz Estenssoro podría entrevistarse el próximo año con sus colegas de Brasil, José Sarney, y del Paraguay, Alfredo Stroesner, mientras que el canciller Bedregal tendrá una cita a fines del próximo mes de septiembre con el ministro de Relaciones Exteriores argentino, Dante Caputo.

Estas reuniones constituyen una estrategia diplomática boliviana cumpliendo su papel de "país de contactos e integración" según informó ayer Guillermo Bedregal.

A su retorno de Asunción ,ofreció una conferencia de prensa en la que destacó los acuerdos logrados con el Paraguay y anunció una "nueva era en las relaciones boliviano-paraguayas".

Consultado sobre una entrevista de los presidentes Paz y Stroesner, anunciada por un matutino de La Paz, dijo que el tema "no había sido tocado", pero sí sugerido por el canciller Saldivar.

"Las reuniones de jefes de estado son la culminación de un largo proceso de preparación, por lo que no se puede decir tal día nos reuniremos". "Ahora, no está descartada esta posibilidad y, si avanzamos en la forma como suponemos tal vez el próximo año pueda concretarse esa iniciativa que recogemos del Canciller paraguayo".

BRASIL

Sobre una reunión con el presidente del Brasil, dijo que "eso sí se va a producir hasta fin de año".

Anunció que la cita de los mandatarios se efectuaría en algún lugar de Bolivia. "La Cancillería ya ha cursado la invitación al gobierno de la República Federativa del Brasil".

Dijo que las relaciones con el Brasil son buenas y que los dos países están en plena preparación técnica de los documentos para definir los volúmenes de gas natural boliviano a exportar y el trazo del gasoducto hacia la zona occidental del Brasil.

ARGENTINA

Bedregal, informó que hasta fines del próximo mes de septiembre de 1987, se efectuará una reunión entre los cancilleres de Bolivia y Argentina luego de que las gestiones correspondientes fueron concretadas por el subsecretario Jorge Valdez.

"Pensamos que hasta fines de ese, mes vamos a resolver todo el problema que nos ha obturado un poco los canales de vinculación que son tan amplios con la Argentina".

Ministro de Finanzas niega oferta de aumento salarial

El ministro de Finanzas, Juan Cariaga, negó que haya ofrecido un incremento salarial del 40 por ciento en favor de los educadores. Dijo que el gobierno no está en condiciones de atender ninguna demanda salarial.

La versión se conoció tras una exposición que hizo, en sesión reservada, en la Cámara de Senadores, cuya Comisión de Educación está interviniendo en busca de una solución al conflicto de los profesores que lleva ya más de un mes.

"No se ha hecho ninguna oferta de aumento salarial. Por el contrario, he ratificado la imposibilidad absoluta de atender cualquier incremento con recursos del Tesoro General de la Nación", dijo Cariaga.

Explicó, sin embargo, que ello no implica que el gobierno no esté llano a "buscar una solución adecuada al problema salarial de los maestros siempre que, previamente, levanten las medidas de presión y la huelga que perjudica a la niñez".

Se negó a entrar en detalles sobre lo tratado el lunes en la sesión reservada de la Cámara de Senadores "porque se trata precisamente de eso: una sesión reservada".

olivia y Paraguay ejecutarán programa de acción conjunta

...biernos de Bo...nguay decidieron ...tar un progra...ación conjunta ...trú en un co...ás fluido a tra...ginemos espe...intercambio, ...la Asociación ...ricana de in... (ALADI).

...de la entrevista ...ón, se acordó ...s programas de ...ón física así ...transporte - ...rial.

...de los denomi...intercambios ...especiales," se considera la probable venta de derivados de petróleo y hierro de los yacimientos del Mutún. El acta de ese programa dice:

ACTA

DE UN PROGRAMA DE ACCION CONJUNTA

El Excelentísimo Señor Ministro de Industria y Comercio de la República del Paraguay, doctor Delfín Ugarte Centurión, acompañado del Embajador del Paraguay ante el Gobierno de Bolivia, general de brigada (S.R.) Ramón Duarte Vera, y una comitiva de altos funcionarios recibió en audiencia especial el día 14 de agosto de 1987 al Excelentísimo Señor Ministro de Relaciones Exteriores y Culto de la República de Bolivia, doctor Guillermo Bedregal Gutiérrez, acompañado del Excelentísimo Señor Ministro de Transporte y Comunicación, ingeniero Andrés Petricevic, del Excelentísimo Señor Ministro de Energía e Hidrocarburos, ingeniero Carlos Morales Landivar, del Embajador de Bolivia ante el Gobierno de la República del Paraguay, general (r) Remberto Iriarte Paz, y una comitiva de altos funcionarios. Las nóminas de dichas comitivas se adjuntan como Anexos.

Como resultado de la entrevista, entre los días 14 y 17 de agosto, se reunieron representantes de alto nivel gubernamental de ambos países, quienes siguiendo directivas de los señores ministros Dr. Delfín Ugarte Centurión y Dr. Guillermo Bedregal Gutiérrez, en su carácter de firmantes del Acta Final de la Tercera Reunión de la Comisión Mixta Paraguayo-Boliviana de Coordinación, realizada en Santa Cruz (Bolivia), entre los días 20 y 22 de octubre de 1986, analizaron los temas tratados en esa reunión y otras materias que propendan a la concreción de los objetivos consignados.

Ambos ministros acordaron, en consecuencia, definir un Programa de Acción Conjunta, con las siguientes directivas:

I. INTERCAMBIO COMERCIAL

1. Con las directivas de las autoridades pertinentes, encomendar a las Representaciones Permanentes de ambos países acreditados ante la Asociación Latinoamericana de Integración, la realización de las negociaciones tendientes a ampliar y enriquecer las respectivas Nóminas de Apertura de Mercado y del Acuerdo del Alcance Parcial N° 17. Ambas representaciones deberán solicitar el apoyo de la Unidad de Promoción Económica de la ALADI para los trabajos pertinentes. Las propuestas correspondientes deberán estar concluidas a más tardar para dentro de los noventa días.

(Pasa a la pág. 8)

ncejos municipales reunirán en Cobija

...propósito de rea...evaluación de ...timos años de ...democrático y ...miento de los ...municipales, ...semana se rea...a ciudad de Co...ión nacion...ncejos muni...

...ación fue pro...por el conce...bijeña, quien ...en la reunión ...s una evalua...determine cuá...do los resulta...bles y cuáles ...os.

...ejos muniei...an reunido en ...idades du...os últimos ...coordinar y ...blemática de ...res. Esta será ...reunión, pro...le este pri...ero municipal ...so después de ...

...dijo que, ade...reunión, tiene ...res, llevar el ...al y de bo...a los colegas ...y al pueblo de ...de las regio...dificultades de ...país. Agregó: ...representacio...este saludo y ...de esperanza a ...de Cobija tan ...de integrarse ...nente, y verac...y vías nacio...

Como parte de estos saludos, los concejos de todo el país están llevando pequeños obsequios que sean de utilidad al municipio de Cobija, en el caso de La Paz -dijo- se lleva una máquina de escribir y dos calculadores para el trabajo de los técnicos municipales.

CONCEJAL VETADO

Al ser consultado sobre el caso de veto que solicitó el alcalde contra el concejal Francisco Aramayo, para que no intervenga en las negociaciones, dijo: " No, y considero que ha sido una salida de mal humor que tuvo el alcalde frente a un impase que tuvo con el concejal Aramayo. En ningún caso el alcalde puede vetar nada".

"El concejo es la máxima autoridad del municipio -dijo-, y si el concejo determina que el concejal Aramayo o cualquier otro sea nominado o participe como negociador en las tratativas con COBEE, el alcalde no tiene más que acatar".

Como se sabe, actualmente el alcalde está definiendo las bases de lo que significará la negociación final. Sin embargo en estas tratativas participará el concejo con los delegados que sean nominados y sobre estos delegados ninguna autoridad subalterna tiene facultad de veto.

Maestros rechazan oferta del Senado

Aunque el gobierno aún no oficializó su propuesta de incrementar los salarios de los maestros en un 40%, dirigentes del magisterio urbano y rural calificaron dicho porcentaje como "insuficiente"; sin embargo, indicaron que cualquier ofrecimiento será puesto a consideración de las bases y, en esa instancia, se determinará si se la acepta o rechaza.

El secretario ejecutivo de la Confederación de Trabajadores de Educación Urbana, Javier Baldivieso, dijo que aún no se les oficializó dicho ofrecimiento y cuando se lo haga será analizado en asambleas. Reconoció que dicho monto es "insuficiente", por cuanto significaría un incremento de 28 ó 30 bolivianos.

Informó que el conflicto continúa y que, desde hoy, se radicalizarán las medidas, mediante bloqueos relámpago y entierros simbólicos en las ciudades.

RURALES

Cuando se conozca una propuesta concreta, inmediatamente será puesta a consideración de las bases, expresó el secretario ejecutivo de la Confederación Nacional de Maestros de Educación Rural, Sergio Gallardo.

Sostuvo que el sector, en una conferencia nacional, definió que el mínimo sectorial debe ser de 150 bolivianos, actualmente es de 67.70 Bs y con el incremento del 40% alcanzaría a 94 Bs, por lo que dicho ofrecimiento es "totalmente insuficiente". Dijo que el bloqueo de caminos se cumple en algunos distritos, pero se instruyó que, desde hoy se reactiven las medidas de fuerza, "ante la dilación gubernamental".

COB

El secretario general de la Central Obrera Boliviana, Heriberto Mamani, subrayó que el ofrecimiento del 40% "es insuficiente, en porcentaje parece un aumento significativo, pero en dinero es ridículo". Si el 10% alcanza a 6 bolivianos, el 40% sugerido llega a 24 Bs, realmente es un incremento mínimo.

40% en base a nuevo impuesto

Senado confirma oferta de aumento salarial a maestros

Vicepresidente Julio Garrett dice que "existen grandes posibilidades para solucionar el problema del magisterio"

El presidente interino del Senado Nacional, Luis Añez Alvarez, informó ayer que el Senado ha propuesto al Ministro de Finanzas que se realice un incremento salarial hasta el 40 % al magisterio nacional, con las recaudaciones que se logren de un nuevo impuesto a considerarse por el Congreso.

Dijo que el ministro Cariaga hizo un amplio informe sobre la situación que vive el país, "la falta de disponibilidad de recursos que tiene el Tesoro General de la Nación, sobre todo tomando en cuenta que pasan nueve meses que el gobierno no recibe ningún pago de la Argentina, por la venta del gas natural".

Agregó: "El gobierno se ve muy limitado a seguir pagando al sector público los sueldos y salarios, que era imposible pensar en un aumento, pero que existe la buena voluntad del gobierno de encontrar una solución al problema, siempre que el poder legislativo pudiera contribuir con la posibilidad de una nueva disposición legal, no con la idea de recargar nuevos tributos al pueblo, sino buscar la forma cómo se podría canalizar un nuevo recurso para que ingresen fondos al tesoro".

Manifestó que, dentro de varias ideas, surgió la de establecer un impuesto de 100 dólares por hectárea a los cultivos de coca, a los que tienen autorización legal; otra fue la de postergar las elecciones municipales y que el presupuesto de la Corte Nacional Electoral pase a formar parte de los nuevos fondos para el magisterio, pero esto ha sido descartado, porque dichas elecciones deben continuar, ya que estamos en un período democrático y hay que cumplir las leyes.

El estudio para el incremento comenzó -dijo Añez- en base a los datos del ministro, quien dijo que el estado requiere de 14 millones de dólares para poder cubrir los gastos de haberes hasta diciembre más el aguinaldo, si se otorga un aumento del 40% a los 80 mil maestros y cerca de 20 mil administrativos, es decir, un total de 100 mil trabajadores de la educación.

Se espera -dijo- que en el transcurso de las próximas horas, se llegue a encontrar la solución.

VICEPRESIDENTE

El Vicepresidente de la República y presidente del Senado, Julio Garret Ayllón, dijo anoche que en la reunión con el Gabinete Económico, se encontraron grandes posibilidades de solución al problema del magisterio.

Dijo que la reunión reservada analizó y estudió las alternativas de una solución al problema del magisterio. Hoy en la mañana, se reunirán, en la biblioteca del Senado, el equipo económico del gobierno y las comisiones de educación y economía del senado, por la tarde, el Senado se reunirá con los ministros para analizar los resultados a que se llegaron. "Yo pienso que existen posibilidades de encontrar soluciones a un problema que, tan legítimamente, preocupa a la nación", agregó.

SESION RESERVADA

Garret dijo que la sesión reservada en el Senado, es el deseo de contribuir a dar una buena solución al problema con la mejor buena fe, sin caer en los peligros que representa utilizar finalidades políticas o partidarias, es una muestra de responsabilidad del Senado nacional, que quiere hacer una efectiva contribución al problema y no aprovecharse de él para hacer política, ese es el sentido del carácter reservado de estas reuniones.

Existe gran responsabilidad del gobierno para dar solución al conflicto y esa responsabilidad es compartida por el Senado.

Lo que se está haciendo, es coordinar todas las posibilidades que surgen para encontrar una solución.

Por otra parte, se anunció que el gabinete económico y las comisiones del senado buscarán los ítems a que se tendrá que cargar el nuevo impuesto único, que servirá para poder pagar al magisterio durante los últimos cinco meses que restan del año.

Argentina y Uruguay impulsarán nuevo programa de integración

BUENOS AIRES, 18 (EFE).- Los presidentes de Argentina, Raúl Alfonsín, y de Uruguay, Julio María Sanguinetti, se reunirán mañana miercóles, con motivo de la apertura de los "comités de fronteras", considerados como un nuevo impulso a la integración entre ambas naciones.

Argentina y Uruguay iniciaron, hace más de un año, un proceso de integración política y regional que alcanza también a la economía.

El proceso se inició a partir de varios acuerdos bilaterales y del apoyo de Uruguay al incipiente Mercado Común Latinoamericano, cuyas bases han sentado Brasil y Argentina.

Actualmente ya existe el control aduanero único entre Buenos Aires y las ciudades uruguayas de Colonia y Montevideo, tanto en el transporte fluvial -a través del río de La Plata- como el aéreo.

Funciona además el "cauce" (convenio argentino uruguayo de cooperación económica) y se estudia la construcción de un puente entre la capital argentina y Colonia.

Alfonsín y Sanguinetti firmarán mañana en Concepción -a las 11.00 horas (14.00 GMT)- la formación de los comités, destinados a agilizar el tránsito entre ambos países.

Ambos jefes de estado pondrán así en marcha los acuerdos de febrero de 1986, en Buenos Aires, por los que se crearon los comités de fontera.

Estos organismos bilaterales (similares a los que Argentina ya ha puesto en marcha con Paraguay) articularán la política de integración regional iniciada por los presidentes de los dos países.

La tarea principal de los comités será facilitar los trámites aduaneros y agilizar el tráfico en los tres puentes sobre el río Uruguay que unen ambos países.

Los comités estarán situados en los pasos de Concordia-Salto, Colón-Paysandú y Fray Bentos-Puerto Unzue.

Tras la firma de los acuerdos bilaterales, Alfonsín y Sanguinetti dirigirán sendos discursos desde los balcones del colegio nacional que acogerá el acto, transmitidos por televisión a ambos países.

Retornó la calma al Caribe

Colombia y Venezuela aceptaron exhortación de OEA y la Iglesia

BOGOTA Y CARACAS, 18 (DE NUESTRAS AGENCIAS AP Y - EFE).- Con el acatamiento de los gobiernos de Colombia y Venezuela a la exhortación hecha por la Organización de los Estados Americanos y con la aceptación a la mediación propuesta por la Iglesia Católica a través de las conferencias episcopales de los dos países, ha bajado la tensión en el Caribe y ambas naciones se encaminan a la normalización de sus relaciones.

El presidente de la Conferencia Episcopal Colombiana, Cardenal Alfonso López Trujillo, anunció el acuerdo de las dos jerarquías para que haya una atmósfera de paz y acercamiento, y que los dos países resuelvan su diferendo según las acciones prescritas en el marco legal.

El incidente se originó hace varios días como consecuencia de la presencia de una corbeta colombiana en aguas jurisdiccionales de Venezuela, pero Colombia adujo que los límites de soberanía sobre esas aguas están aún sin delimitar. A este incidente siguió el desplazamiento de tropas y de barcos de guerra creando un estado de tensión que, inclusive, hacía peligrar la reunión de trece cancilleres latinoamericanos prevista en Caracas para tratar la situación centroamericana.

El secretario general de la OEA, el brasileño Joao Baena Soarez, y el presidente argentino Raul Alfonsín, en vista la grave situación creada en la zona fronteriza colombiano-venezolana, enviaron ayer mensajes a los gobiernos de Colombia y Venezuela, recordándoles su tradición de países hermanos y de vocación

(Pasa a la pág. 8)

Surgen dudas sobre la identidad de Hess

Médico británico dice que fue un impostor el que murió en Spandau

Pide que el cadáver sea examinado por un grupo independiente de médicos forenses

POR LARRY THORSON

LONDRES, 18 (AP).- Un médico británico, que considera que la persona condenada a cadena perpetua que murió ayer en la prisión de Spandau de Berlín Occidental no fue Rudolf Hess sino un impostor, pidió hoy que el cadáver sea examinado por un grupo de independiente de médicos forenses.

El doctor Hugh Thomas, ex-cirujano del Ejército Británico que reconoció a Hess en Spandau en 1973 y escribió en 1979 el libro "El asesinato de Rudolf Hess", dijo que el cuerpo del preso que examinó no tenía las cicatrices causadas por las heridas de bala que sufrió Hess cuando era joven.

Es posible que su afirmación suscite interrogantes sobre la suerte corrida por los dirigentes del nazismo, incluso Adolfo Hitler, cuyos restos no fueron conservados después de su suicidio pocos días antes de finalizar la Segunda Guerra Mundial en 1945, lo que ha dado pie a rumores de que el cadáver de un doble fuera utilizado en su lugar y de que Hitler esté oculto en Sudamérica.

Thomas dice que "el historial médico (de Hess) decía claramente que había sufrido varias heridas, una de bala en el pecho y también dos del mismo tipo en su brazo izquierdo. Cualquier persona que hubiera sido víctima de un disparo en la Primera Guerra Mundial, tendría un orificio y una herida bastante grave, pero él no tenía estas heridas, dijo Thomas.

Thomas, de 51 años, médico asesor del hospital Príncipe Carlos en Merthyr Tydfil en Gales, dijo a The Associated Press en una entrevista telefónica que había reconocido al preso número siete detenidamente y que no encontró "cicatriz alguna".

Más de 50 médicos y cirujanos, añadió, reconocieron a Hess después de lanzarse en paracaídas en Escocia el 10 de mayo de 1941 y ninguno de ellos encontró cicatrices relacionadas con las heridas que según se sabe sufrió.

El cirujano dijo que le gustaría estar presente, junto con un grupo de expertos internacionales en heridas de bala, cuando el cadáver de Hess sea examinado. "No creo que un reconocimiento rápido del cadáver arroje resultados que valgan la pena" dijo Thomas.

Hess propuso concertar un plan de paz de largo alcance entre Alemania y Gran Bretaña tras su sorpresivo vuelo a Escocia en 1941. Alemania no había atacado entonces a la Unión Soviética y los Estados Unidos no habían entrado todavía en la Segunda Guerra Mundial.

Thomas expresó al escribir el libro que en su opinión el verdadero Hess fue asesinado y que un impostor ocupó su lugar en el vuelo como una maniobra de los adjuntos de Hitler para que el "Plan de Paz" que llevaba Hess no fuera creído.

En respaldo de su teoría, Thomas escribió que estimaba que el "impostor" fingió padecer de amnesia y de enajenación mental a principios de su encarcelamiento.

Thomas dijo que era importante destacar que el impostor se negó a recibir la visita de su esposa Ilse hasta 1969, 28 años después de que ésta lo hubiese visto la última vez, para entonces, según Thomas, le habría sido más difícil con el transcurso del tiempo reconocerlo o estar segura de que era Hess.

Thomas dice que los historiadores no habían estudiado con la debida profundidad el misterio de Hess, sino que han "enterrado sus cabezas en la arena".

El periodista Duff Hart-Davis dijo empero en el Sunday Telegrpah en abril que "existe un sentimiento imposible de erradicar de que la verdad sobre el caso de Hess no ha salido aún a relucir".

ADOLFO HITLER.- En 1934 un día como hoy, un plebiscito alemán reconoce como única figura de la autoridad ejecutiva nacional a Adolfo Hitler, que toma el título de Fuehrer (Foto Archivo, Radiofoto AP).-

Británicos afirman que Hess se estranguló con un cable eléctrico

Se continúa investigando si la causa de su muerte fue este intento de suicidio.- Se procederá a la autopsia del cadáver

BERLIN, 18 (AP).- Rudolf Hess, el último de la Alemania nazi de Adolfo Hitler que permanecía en prisión, se estranguló con un cordón eléctrico en una acción que aparentemente le causó la muerte, anunciaron hoy las autoridades británicas.

Hess murió ayer a los 93 años en un hospital militar británico cumplía una condena a prisión perpetua.

En esos momentos, la guardia de la prisión de los aliados que ganaron la Segunda Guerra Mundial estaba a cargo de soldados norteamericanos.

Hess había caído en una creciente depresión en sus últimos años. En febrero de 1977 trató de suicidarse cortándose una muñeca, una rodilla y una pierna con un cuchillo de mesa desafilado.

El vocero de la misión diplomática norteamericana en Berlín Occidental, Thomas Homan, declinó formular comentarios sobre el hecho de que eran norteamericanos los soldados de guardia en esos momentos en Spandau. Explicó a la AP que, según una cuerdo entre los aliados, los norteamericanos no hacían comentarios públicos sobre el caso de Hess. "Los voceros oficiales son los británicos", declaró.

El vocero diplomático británico Anderson Purdon emitió la siguiente declaración:

"Una investigación preliminar indica que Rudolf Hess intentó suicidarse. En la tarde del 17 de agosto, como acostumbraba, Hess fue escoltado por un guardia a una pequeña cabaña del jardín de la prisión. Al inspeccionar la cabaña unos minutos después, el guardia halló a Hess con un cordón eléctrico alrededor del cuello. Se aplicaron técnicas de resucitación, y Hess fue transportado al hospital militar británico. Tras cuatro intentos por reanimarlo, Hess murió a la hora 16.10.

"Se continúa investigando si la causa de la muerte fue este intento de suicidio, incluso con una autopsia".

AUTOPSIA.- Según las primeras deducciones de la autopsia, Rudolf Hess pudo fallecer el lunes a consecuencia de un intento de suicidio.
Su cadaver fue intervenido en el hospital militar británico para determinar las causas del fallecimiento (Foto Archivo, Radiofoto AP).-

Con la muerte de Hess

La URSS considera cerrado capítulo de la Guerra Mund

MOSCU, 18 (EFE).- La muerte del cr guerra nazi Rudolf Hess, pone fin a los abortados de ciertos círculos políticos de de cambiar la sentencia de Nuremberg, e primera reacción oficial soviética al dra la noticia.

"En aquel proceso se demostró que el dos" del partido nacionalista de Alema parte no sólo en la preparación de la guerra mundial, sino además en el des los acontecimientos", afirmó la Agenc considerada portavóz del Kremlin.

El profesor Savitski, vicesecretario g la Asociación Internacional de P aseguró que Hess fue responsable de la millones de personas y que jamás dio mu arrepentimiento durante su vida.

Es posible que grupos neo-nazis in rehabilitación postuma del criminal, pe se hace será una justificación de los crí cometieron los nazis contra la humani Savitski.

Rudolf Hess murió a la edad de 93 año las autoridades soviéticas aceptaran su de la cárcel de Spandau, en Berlín Occid varios intentos de las demás potencias Francia, Gran Bretaña y Estados Uni concederle la libertad debido a su avanzada

El ex dirigente nazi fue el único rec cárcel aliada de Spandau durante los años, y falleció el lunes en el hospital b Berlín, media hora después de h ingresado con urgencia.

La URSS considera a Hess responsa de la muerte de los 20 millones de fallecidos durante la segunda guerra, además, según una fuente oficial, "un régimen" de Hitler no merece un indulto".

El primer comunicado de la Agencia escueto: "el criminal de guerra nazi, Ru murió a la edad de 93 años, mientra cadena perpétua en la prisión de Spandau

Casi 24 horas después del fallecimie de los hombres más próximos a Hitler, en la URSS la primera reacción, en acusaba a "ciertos medios occide pretender conceder el perdón a un c guerra".

Tass señaló también que ciert revanchistas alemanes" intentaron va realizar campañas ruidosas para la lib preso de Spandau, basando sus petici humanismo.

Según la agencia, todas esas camp intentos de que el nazismo fuese perdo persona de uno de los hombres más Hitler.

El medio soviético agregó que aún si un misterio el vuelo que Hess realizó a 1.941, e insinúa que pretendía llegar a de paz con Gran Bretaña, por separad sigue siendo un secreto hasta nuestros dí

"Hess era conocido como uno de los más fanáticos de Hitler, y la sentencia q contra él era inexorable, como deben se castigos impuestos a los criminales d concluye TASS.

CONVOCATORIA

INSTITUCION EDUCATIVA DE PRESTIGIO, REQUIERE LOS SERVICIOS PROFESIONALES DE UN ADMINISTRADOR

REQUISITOS;
-Titulo Académico Universitario
-Titulo en Provisión Nacional
-Experiencia mínima de 5 años

LOS INTERESADOS FAVOR ENVIAR SOLICITUD Y CURRICULUM VITAE A CASILLA Nº 6991 - LA PAZ. (Hasta el día 21 del mes presente).

La Paz, agosto de 1987

LA DIRECCION GENERAL

LICITACION PUBLICA

Se llama a licitación para la administración del nuevo restaurant de la sede de los Trabajadores Municipales de La Paz.
Referencias e informaciones en la secretaría permanente del Sindicato, calle Mercado Nº 1272 (Lado Alcaldía).
La Paz, agosto 11 de 1987

Carlos Córdova Cortez
SECRETARIO PRENSA Y PROPAGANDA
S.T.M.L.P.

LLOYD AEREO BOLIVIANO S.A.M.

LA PAZ MIERCOLES 19 DE AGOSTO DE 1987

SALIDAS		LLEGADAS	
VLO. 915 Santa Cruz	Hs. 07:00	VLO. 800 Cochabamba	Hs. 07:40
VLO. 915 Sao Paulo	Hs. 07:00	VLO. 901 Miami	Hs. 08:20
VLO. 811 Cochabamba	Hs. 07:00	VLO. 901 Panamá	Hs. 08:20
VLO. 811 Santa Cruz	Hs. 07:00	VLO.901 Santa Cruz	Hs. 08:20
VLO. 751 Sucre	Hs. 09:10	VLO. 752 Sucre	Hs. 11:20
VLO. 775 Tarija	Hs. 12:00	VLO. 635 Riberalta	Hs. 11:25
VLO. 638 Trinidad	Hs. 12:10	VLO. 635 Guayaramerin	Hs. 11:25
VLO. 638 Guayaramerin	Hs. 12:10	VLO.635 Trinidad	Hs.11:25
VLO. 638 Magdalena	Hs. 12:10	VLO.776 Tarija	Hs. 15:00
VLO. 638 Riberalta	Hs. 12:10	VLO. 806 Cochabamba	Hs. 18:15
VLO. 638 Cobija	Hs. 12:10	VLO. 916 Sao Paulo	Hs. 18:20
VLO. 819 Cochabamba	Hs. 16:45	VLO. 916 Santa Cruz	Hs. 18:20
VLO. 819 Santa Cruz	Hs. 16:45	VLO. 916 Concepción	Hs. 18:20
VLO. 900 Santa Cruz	Hs. 20:00	VLO. 916 San Ignacio	Hs. 18:20
VLO. 900 Panamá	Hs. 20:00		
VLO. 900 Miami	Hs. 20:00		

INFORMES ADICIONALES A LOS TELFS. 367711/12/13 y 371020 HASTA EL 27

LLOYD AEREO BOLIVIANO S.A.M.
TUS PROPIAS ALAS.

SAMAPA

PAGO DE FACTURAS NO VENCIDAS

Ahorre tiempo pagando sus facturas por consumo de agua potable con toda comodidad y sin formar largas colas, acudiendo a una de las 18 agencias u oficinas centrales de los Bancos :

BANCO DE LA PAZ

Av.16 de Julio 1473
Calle Murillo Nº 787
Max Paredes Nº 533
Terminal de buses
Av. De Las Americas Nº 307
VILLA FATIMA
Av. Panamericana Nº 320
CAMINO A ORURO
Alfonso Ugarte Nº 130
ALTO LIMA - EL ALTO

Mercado Esq. Socabaya
"Centro Comercial San Miguel"
AGENCIA BUENOS AIRES
Av. Buenos Aires esq. Max Paredes
AGENCIA AADAA
Oficinas de AADAA
El Alto - La Paz

BIG.BENI

BANCO DE SANTA CRUZ DE LA SIERRA

Mercado 1071
Av. Camacho
Av. montes
Max Paredes 260
EL ALTO Camino a Oruro
AGENCIA: AADAA

GUIA PROFESIONAL

MEDICOS

Dr. PEDRO YAKSIC FERAUDY
PEDIATRA NEONATOLOGO
Atiende en el EDIFICIO MARISCAL DE ZEPITA
Bloque B Of. 209 Av. Mariscal Santa Cruz - Pasaje Peatonal de 15 a 20 Horas.
Teléfonos Consultorio 369523. Domicilio 371570. Busca Móvil 320844 - 321636
Favor reservar hora

Cambio de Consultorio
DR. LUIS TAMAYO MENESES
Médico Pediatra
Comunica a su distinguida clientela que a partir de la fecha atiende en su nuevo consultorio del edificio Sta. Mónica (Plaza Abaroa frente al Ministerio de Defensa-Mezzanine) de Hrs: 16 a 20.
Telf. Consultorio Nuevo: 358320 Dom. 353625
Busca Móvil: 320844- 327582
Favor reservar hora.(6-2 septiembre /213496).

"ESTERILIDAD MATRIMONIAL"
Dr. JAIME FERNANDEZ VALDES
GINECOLOGO ESTEROLOGO
Inseminaciones Artificiales, Estudios Seminales. MATERNIDAD. Cirugía Especializada. Edificio COSMOS Piso 11. El Prado frente a Hotel Plaza, Teléfs. 377914 - 354714. Buscapersonas 387990 (15-5 Sept/213498).

CONSULTORIO UROLOGICO
ENFERMEDADES DE RIÑONES, VEJIGA, URETRA, PROSTATA, ETC., VENEREAS.
DR. ORIHUELA MONTERO DE (15 A 18)
DR. RAFAEL ORIHUELA NICOLAU DE (18 A 20).
AV. ARCE 2081 EDIF. MONTEVIDEO 2DO. PISO TELF. 326183 (15-17 Oct/213497)

CENTRO MEDICO DE ESPECIALIDADES "LA PAZ"
Avenida 6 de Agosto Nº 2380 Tel. 343261
Buscamóvil 810136-8
GINECOLOGIA-MASTOLOGIA. Dr. Edgar Tapia Arroyo Especializado en Glándulas Mamarias
-CIRUGIA GENERAL Y GASTROENTEROLOGIA. Dr. Edgar Ledezma Gálvez
-PEDIATRIA Y NEONATOLOGIA Dr. Alfredo Rodríguez Vargas.
-NEUROLOGIA Y NEUROCIRUGIA. Dr. Edgar Arene Rada.
-TRAUMATOLOGIA Y ORTOPEDIA. Dr. Alberto Romero Cruz.
-CIRUGIA PLASTICA Y ESTETICA. Dr. Ricardo Ayala Rojas.
-ANATOMIA PATOLOGICA Y CITOPATOLOGIA Dr. Alonso Padilla Villalta.
LABORATORIO CLINICO E INMUNOLOGICO Dr. Jaime Quintanilla Agtirre.

DR. ALFREDO RAMIREZ TORRICO Cirujano urólogo. Estudios de Especialización Universidad de Chile, Cirugía y enfermedades de riñones, vejiga, próstata, genitales e infertilidad. Enfermedades venéreas y sus complicaciones. Avenida Camacho 1377 2do. piso Of. 4. Teléfonos 357219 y 364817. Horario: Días particulares de 16 a 19. Sábados de 11 a 12. (25-24Agt./213491)

Dr. GUILLERMO SUAREZ TEJADA, MEDICO-UROLOGO. Enfermedades y cirugía de riñones, vejiga, próstata, etc. Venéreas. Problemas sexuales. Urología infantil. Consultorio: Edif. Cine Monje Campero. Primer Piso. Telf. 326703. Domicilio: Telf. 785617. Consultas de 16 a 20 horas.

LABORATORIOS

Dr. RUBEN TEJADA ANDRADE. Laboratorios de análisis clínico "Roux". Análisis de Sangre en general, bioquímica, orinas, heces. L.C.R., jugos gástricos y duodenal, pruebas de embarazo, parasitológicos y bacteriológicos. Dirección: Edif. Mariscal de Zepita Av. Mariscal Santa Cruz Nº 861, Esq. Pasaje peatonal Bloque "A" 2do. piso Of. 201 (entre plazas San Francisco y Pérez Velasco). Tels. Lab. 324528, Tel. Dom. 321122 Casilla 2665.

AGENDA

PRESENCIA, Av. Mariscal Santa Cruz E... peranza 2º piso, teléfonos: CENTRAL: 3721...

LA PAZ
ESTABLECIMIENTOS FARMACEUTIC...
EL 19 DE AGOSTO

COSMOS C. Figueroa esq. Tiquina Te...
RALE C. Mercado Nº 1377 Telf...
LANDAETA C. Landaeta Nº 311 Telf: 374...
Av. Arce Edif. Fernando V. Telf: 363905;
EMILIO C. Ricardo Mujía Nº 617 Te...
VIRGEN DE FATIMA C. Heroes del Ac...
Telf: 352670; POMPEYA Av. Saavedr...
Telf: 340947; SAN SALVADOR C. ...
Lanza esq. San Salvador Telf: 369455
Ocobaya Nº 231 V. Fátima; INCAHUA...
Campero Nº 1730 V. San Antonio; M...
Armentia Nº 549 Telf: 322781; BA...
Baptista Nº 990 Telf: 3264497; SAN C...
Buenos Aires Nº 730 Telf: 362136; PA...
Tacagua Nº 1414 Telf: 341810; SANT...
Max Paredes Nº 944 Telf: 361075; SEG...
C. Hector Ormachea esq. C. 10 Ob...
782881; NUEVA Calle 25 frente Mercado...
Telf: 794517; LITORAL Av. 12 de Octubre...
El Alto.

TELEFONOS DE TERMINAL DE BUSES
Informaciones Terminal de Buses Tels. 3672...
Transportes KORILAZO Tel. 323810. T...
AROMA Tel. 357449. Pullman "NOBLEZ...
361427. Pullman ATLAS Tel. 322621. Pul...
VAROA Tel. 327096. Flota COPACABA...
366783. Pullman BOLIVIA Tel. 355854. Pul...
RUS IMPERIAL Tel. 350793. Flota RELA...
Tel. 369758. Flota ANDINO Tel 320471. F...
DORADO, Tel. 359153. Flota SAN FRANC...
378084. Flota ORURO Tel. 354612. Flota BU...
Tel. 326894. Pullman PUNATA Tel. 377900...
PANAMERICANA Tel 371119. Transp...
TORAL Tel. 358603. Transportes INQUIS...
341050. Pullman URKUPIÑA, Tel. 353214...
portes COPACABANA. Tel. 322888. Transpo...
AGOSTO Tel. 320542. Transportes SAN LO...
Tel. 328911. Transportes VELOZ DEL S...
323146. Transportes CISNE Tel. 363321 Tr...
EL CONDOR Tel. 320471 Transportes LA P...
359629" Pullman AMERICA Tel. 352113. A...
POTOSI: Tel. 355485. Transportes 10 DE N...
BRE Tel. 361138.

TELEFONOS DE URGENCIA

HOSPITAL DE CLINICAS Maternidad Te...
TRANSITO Tel. 371224 y 371220. ASISTEN...
BLICA Tel. 118 - 326668. MATERNIDAD T...
NEUROCIRUGIA Tel. 320728. PENSIONA...
320823. BOLIVIAN POWER Co. Ltd. RE...
Tel. 354357. BOMBEROS Tel. 378468- 379...
HOSPITAL DE CLINICAS CENTRAL Te...
ATENCION DE PARTO DOMICILIARIO Te...
RADIO PATRULLA Tel. 110. AASANA (Ae...
Informaciones) Linea Piloto Tel. 810122...
Tel. 311222. DIRECCION NAL. DE ...
TIGACION. Tel. 356124 y 125128. ESTACI...
TRAL Tel. 353510. -352510. BUSCAMOVIL...
Maestro, Tel. 320644 INSTITUTO NACIO...
FARMACODEPENDENCIA (INIF) Tel. ...
Atención las 24 horas del día.

H. MUNICIPALIDAD DE LA PAZ

TELEFONO DEL RETEN Tel. 371235; MUN...
DE EMERGENCIA Tel. 371256 - 375267...
clamos Tel. 133. Informaciones Tel. 104 SE...
HORA Tel. 117 y LARGA DISTANCIA EX...
Tel. 356700 Interior. Tel 101 INFORMES T...

EMPRESAS AEREAS

LUFTHANSA Oficinas Aeropuerto Tel. ...
OFICINAS CARGA AEROPUERTO Tel. ...
AEROLINEAS ARGENTINAS Tel. 3517...
FRANCE Tel. 351740 EASTERN AIRLINE...
Plaza Venezuela 1440 Edif. Herrmann, pi...
Tel. Reservaciones: 351360-61-62 AEROP...
810114 -810115 Carga 810215 LINEA AER...
PERIAL La Paz Edificio Mariscal de Zep...
Comercio Nº 1 Tel. 369307 - 369306 Potosí Nº...
Nº 86 Tels. 36431- 36432 Sucre Plaza 25 de M...
5931 Cochabamba Av. Heroinas Nº 3832 Esq...
UNITOURS Ltda. Tels. 27711 - 29802 Cabl...
Santa Cruz AGENCIA CRUCEÑA DE TU...
Suárez de Figueroa 71 Tels. 41068 - 36374 Ca...
Tarija SAMATOURS (Suc. 4620 Tel. 3394-3...
61.

PRESENCIA

Director: Armando Mariaca V.
Jefe de Redacción: Carlos Arze C.

Ofertas al magisterio y realidad económica

En sesión reservada con el Senado Nacional, el gobierno ...ido expresado la posibilidad de ofrecer un incremento ...el sueldo de los trabajadores de la educación; lógica...nte, se dice que ese monto - calculado en 12 millones ...dólares para los próximos cinco meses - debería ser ...alizado mediante los impuestos determinados por el ...ativo, porque el Ejecutivo está imposibilitado de ...ar un sólo centavo más del Tesoro General de la ...ción.

A nivel de senadores se han presentado algunos ...yectos para el logro de las cantidades extraordinarias ...e requeriría para hacer frente al problema salarial de ...maestros, pero tampoco son concretas las sugerencias ...obre todo, no se dice qué se hará mientras las dispo...nes que creen impuestos especiales sean efectivi...s: es decir, mientras se recauden esos impuestos. ...mostraría que el conflicto, si quiere ser solucionado ...e esas bases, estaría parado indefinidamente y ...iere, forzosamente, de otros medios de solución que ...rápidos, coherentes y den término al largo periodo de ...

...a situación muestra, una vez más, que el país no tiene ...vas a las que pueda acudir en una emergencia como ...presente y señala, por supuesto, la urgencia de ...prenderse caminos que efectivamente solucionen la ...e crisis económica; pero, para ello es importante que ...gobernantes como gobernados tomemos con...cia de nuestra realidad. Eso será posible, sólo cuando ...hayan superado los actuales conflictos, las asperezas ...desunen e interfieren en la búsqueda de remedios.

...expresado por el ministro de Finanzas ante el Senado ...nal sobre la crítica situación del Tesoro General de la ...ón, no tiene que ser motivo para que este caso de los ...tros sea dejado de lado; por el contrario, tiene que ser ...o para que el propio Legislativo - senadores y ...ados - ayuden a encontrar soluciones realistas, que no ...quen recurrir - como en el pasado - a emisión inor...a de dinero puesto que ello daría lugar, simplemente, ...oger en el pozo hiperinflacionario que tantos sacrificios ...vencer y que, con las presiones salarialistas, se ...ra como una espada de Damocles sobre el país. Es ...te, pues, descartar medidas que impliquen perjuicio ...ral. El caso del magisterio requiere de soluciones ...ticas pero que garanticen el bien común al evitar ...os procesos de empobrecimiento.

Situación de cajas de seguridad ...ocial y fondos complementarios

...as autoridades decidieron, de todos modos, ...structurar totalmente el seguro social. A nivel de ...S y otras menores, tanto los servicios preventivos ...o curativos marchan con alguna regularidad, pero, ...así el caso de rentistas que no saben a qué ...rse, especialmente aquellos que han iniciado ...tes hace poco y esperan sus resoluciones para ser ...porados, definitivamente, al régimen de jubilacio...

...ctada la disposición legal, mayormente no se ha ...o nada más y muy poco de lo que dicen los ...entes artículos del decreto, se ha cumplido. El ...de los fondos complementarios es aún incierto ...e no se sabe en qué quedarán. Es necesario que ...difina la situación del sistema en general porque, ...o marcha hasta ahora, crea situaciones de conflicto ...los empleados y profesionales.

...a seguridad social es una conquista de los ...adores y ha sido concebida con el fin de prestarle ...atención de enfermedades, maternidad, como ...os profesionales, con la mayor eficiencia; ...mente, los seguros de renta por vejez e invalidez ...llenado una necesidad muy grande y han prestado ...icios desde su creación. Ni qué decir de los ...os complementarios que han cubierto - en muchos ...s más del 50 % de las pensiones - las diferencias ...las cajas de seguridad no podían pagar. Este ...ma, con ligeras modificaciones, debería continuar.

...ctualmente, ante las lagunas que se han producido ...o saber a qué atenerse, tanto en las cajas de ...idad como en los fondos complementarios, los ...ados sufren maltrato de algunos rentistas por ...que ellos son los culpables de la mala atención o ...rgación de casos que esperan rapidez en el ...cho de sus expedientes o el pago de sus ...ones. Los empleados sólo cumplen instrucciones ...o tienen culpa de modificaciones que se han ...cido o, en casos, de supresión de algunos ...ículos.

...necesario que el caso de la seguridad social, ...a nivel de cajas como de fondos ...lementarios, sea definido prontamente. No cabe ...que el problema cree semilleros de conflictos que ...an ser graves.

...ios nos habla cada día

...a trabajadores

...dijo a sus discípulos: "El Reino de los Cielos se parece a un jefe de fa...: salió de madrugada a contratar trabajadores para su viña. Acepta...sueldo que les ofrecía (una moneda de plata al día) y los envió a su viña.

...después cerca de las nueve de la mañana, y se encontró en la plaza con ...estaban desocupados. Y les dijo: "Vayan ustedes también a mi viña ...pagaré lo que corresponda". Y fueron a trabajar.

...salió otras dos veces, como al mediodía y como a las tres de la ...en busca de más trabajadores. Finalmente salió a eso de las cinco de la ...y ...to a otros que estaban sin hacer nada, y les dijo: "¿Por qué pasan ...día ociosos?" Contestaron ellos: "Porque nadie nos ha contratado". ...dijo: "Vayan también ustedes a mi viña".

...anochecer, dijo el dueño de la viña a su mayordomo: "Llama a los traba...y págales su jornal, empezando por los últimos y terminando por los ...". Se presentaron los que habían salido a trabajar a las cinco de la ...y a cada uno se les dio un denario (una moneda de plata). Cuando final...llegaron los primeros, se imaginaron que iban a recibir más; pero re...también un denario. Por eso, cuando se lo dieron empezaron a pro...contra el patrón.

...dijo: "Los últimos apenas trabajaron una hora y les pagaste igual que a ...que soportamos el peso del día y del calor". El patrón contestó a uno ...: "Amigo, no he hecho nada injusto, ¿no convinimos en un denario al ...? Entonces, toma lo que te corresponde y márchate. Me gusta darle al ...como a tí. ¿No tengo derecho a hacer lo que quiero con mi dine...? ¿Qué miras con malos ojos que yo sea bueno?"

...concluirá: "Los últimos serán primeros, y los primeros serán los ...(Mt. 20, 1-16a).

...FLEXIONEMOS JUNTOS

...nos sujetamos a los criterios humanos nuestra posición siempre ...rvida a la del grupo que protestó por el sentido de justicia del dueño de ...Hagamos un esfuerzo por entender que "los últimos serán los prime...

Análisis del sistema educativo

Por Alfredo Morales Espinoza

Lo que comprende un análisis de sistemas en la educación se parece en mucho a lo que un médico examina en el más complicado sistema: el ser humano. Nunca es posible ni necesario que el médico tenga un conocimiento completo de cada detalle del sistema de un ser humano y de sus procesos funcionales.

La estrategia del examen reside en concentrarse en "indicadores críticos" y "relaciones" seleccionadas dentro del sistema y entre el sistema y su medio ambiente. El médico se preocupa principalmente de las correlaciones entre indicadores críticos tales como el pulso, la presión sanguínea, el peso, la edad, la dieta, el contenido de azúcar de la sangre, etc. A través de ellos evalúa el funcionamiento total del sistema y prescribe lo que puede necesitarse para hacer funcionar mejor. La técnica general y el instrumental varía según los casos, pudiendo presentarse ligeras variantes en la técnica y en los materiales utilizados. Por ejemplo, las punciones, la endoscopía, la biopsia, el encefalograma, transfusiones, etc.

Lo que el médico hace en un análisis del cuerpo humano, lo hace un administrador moderno en su enfoque de análisis de sistemas aplicado a las operaciones y planes de trabajo, desde las tiendas comerciales hasta los establecimientos militares. Aunque los "indicadores" difieran de un contexto a otro, la "estrategia" del problema es casi la misma. Por extensión es válido para un análisis de sistemas aplicado a la educación, en tanto los administradores no confundan las "variaciones" típicas de los "indicadores" en el contexto en que las actividades son organizadas, financiadas y administradas. Obviamente, deben conocer que un sistema educativo visto como un sistema, difiere de un cuerpo humano como de una tienda comercial, por lo que hace, cómo lo hace y las razones por las que lo hace.

En común con todas las otras empresas productivas, sin embargo, tiene un conjunto de "insumos" que se someten a un **proceso** para alcanzar ciertos objetivos que aparecen en su producto.

Y esto forma un todo dinámico y orgánico, y si alguien quiere evaluar la salud de su sistema educativo para planificar inteligentemente su futuro, debe examinar las "relaciones" entre su componentes "críticos", no en forma separada -como se lo hace siempre- sino como partes de una visión de conjunto. Los planificadores "críticos", no obstante, jamás encontraron comprensión de los problemas inherentes a su propia naturaleza. El "empirismo" flotante, reemplazó a la ciencia y no pudo inscribir en la "mente" ninguna positiva "experiencia".

De hecho es ésta la manera en que nos hemos acostumbrado a mirar el sistema educativo. Lo llamamos sistema pero no lo tratamos como tal. Las autoridades de turno como los dirigentes sindicales, en función de administradores, se reunen periódicamente para revisar la "salud educacional", con proposiciones a cual más parecidas a una lista de lavado de ropa o revisando el borrador de los nuevos destinos de sus adeptos políticos, confirmando o rechazando el nombramiento de nuevos profesores y la inauguración del año escolar. Cada uno de estos puntos se abordan con una pasión sectaria que impide compresión de sus propios términos. La agenda diaria del subrecargado de pasiones sectarias de los administradores y dirigentes sindicales es una mezcla de insultos y ofensas, menos de educación. Se desplazan tan rápido como pueden de un asunto a otro, con poco tiempo para reflexionar sobre cómo está la educación y cómo se tocan las "relaciones" de sus componentes. Los principales componentes, cuyo examen se incluirá próximamente, no son tomados en cuenta. Si por ejemplo, se desea alterar de alguna manera los Fines y Prioridades del sistema, ejecutar esta decisión puede requerir cambios de largo alcance en la estructura académica del sistema, en el curriculum y en la distribución de los maestros y el flujo de estudiantes dentro de la estructura. De manera similar sin cambio alguno en los fines, una innovación significativa del curriculum, basada incluso en investigaciones previas, puede comprender alteraciones substanciales en los métodos de ensañanza y aprendizaje, los que a su vez pueden requerir cambios en las facilidades físicas y de equipo y en el número y tipo de maestros necesarios. Esta reacción en cadena, desconocida por los administradores escolares, puede tener consecuencias considerables en las necesidades de los "insumos" del sistema y la cantidad y calidad del producto final. Tanto "recursos" como "productos" de un sistema educativo, deben también examinarse en sus **relaciones externas** con la sociedad, porque éstas revelan tanto las restricciones de los "recursos" que gobiernan el sistema, como los "factores" que en definitiva determinan su productividad social.

La NOTA del día

Señor Presidente:

Hay hechos que son inexplicables: el gobierno está atado de manos por la falta de desembolsos para reactivar la economía; no hay dinero para aumentar sueldos a los maestros; se pregrona permanentemente la urgencia de observar austeridad en los gastos; sin embargo, se autoriza una gira por toda Europa y el lejano Oriente al Embajador ante los Estados Unidos, para que "consiga fondos" destinados a la compra de la deuda externa con la banca privada que, con intereses, llega a la friolera de 900 millones de dólares.

¿Es que el embajador en EE.UU. no tiene funciones específicas que cumplir ante la Casa Blanca y ante organismos internacionales como el BM, el FMI, el BID y otros? ¿Por qué pasa la mayor parte del tiempo fuera del lugar de sus funciones? ¿Qué es de los demás embajadores? Que se sepa, el país cuenta con buenos representantes en Alemania Federal, España, Japón y muchos otros, ¿por qué debemos nombrar, de todas maneras, "embajador especial" para este tipo de negociaciones? ¿Cuál es el informe sobre la gira de un otro "embajador especial" que, de la noche a la mañana, dejó de serlo sin saberse las razones?

Es norma internacional que los bancos "castigan" las deudas consideradas incobrables; a esta altura, toda nuestra deuda está "fuera de libros" hasta por razones impositivas; el conseguir "interesados" en comprar nuestra deuda -así lo sostuvo muchas veces el gobierno- debe ser lo más fácil; entonces, ¿a qué viene esto de designar un "super" embajador para tramitar algo que ya estaría planteado?

De usted, respetuosamente

Santiago

Cartas a PRESENCIA

Donación de la Cervecería

Señor Director:

El número de 5 de agosto último de su prestigioso periódico registra, en la página 6, el comentario firmado con las iniciales suyas intitulado "Una actitud ejemplar", relativo a un ofrecimiento de donación que el señor presidente de la Cervecería Boliviana Nacional hizo al Hospital de Clínicas de nuestra ciudad.

Hay en este asunto dos cosas encomiables: la primera es el hecho mismo de aquel ofrecimiento, con lo que él lleve de generoso y de ejemplar para muchos empresarios que en el país prosperaron y que, fuera de pagar impuestos con dudosa corrección, no aportaron en forma alguna al bien público: Ningún país en el orbe fue construido únicamente con las gravosas obligaciones del Estado y menos lo será el nuestro, en su situación calamitosa que señala esas omisiones de lesa Patria y acusa reales daños por evasión delictiva de tributos, mediando la corrupción que la permite, y por la fuga de capitales que debieran engrandecer al país y servir al pueblo.

La segunda es que un órgano de prensa, por auspicios y circunspección propios, decida felicitar actos como aquel, cuando nuestro pueblo necesita recibir enseñanzas y ejemplos morales, éticos y cívicos edificantes cuya divulgación está, generalmente, ausente en el criterio comercial de nuestros medios de comunicación social.

Sin embargo, la publicación que me ocupa contiene una denotación que deseo relevar expresamente:

En muchas oportunidades, se publicaron anuncios relativos a las obras de bien patrio auspiciadas por el Sr. José Luis San Juan García, presidente de la Empresa Minera SAN JUAN LTDA., ejecutadas en la ciudad de Tupiza y en otras localidades de aquella región, por varios millones de dólares. La última de esas publicaciones tuvo lugar el 9 de noviembre de 1986, en PRESENCIA y en otros órganos de circulación nacional. Llama, pues, la atención que, en criterio de usted no hubiera "precedentes" en su carácter al ofrecimiento de donación que us-

(Pasa a la pág. 8)

La palabra de Juan Pablo II

Amor a Cristo y fidelidad a la Iglesia

Queridos hermanos y hermanas:

CENTRAR LA ATENCION EN EL REDENTOR DEL MUNDO

1. En la paz y alegría del Espíritu Santo os doy la bienvenida a todos vosotros que habéis venido a Roma para la VI Conferencia internacional de líderes de la Renovación Carismática Católica. Me siento muy feliz de reunirme con vosotros hoy y, para empezar, os quiero asegurar que vuestro amor a Cristo y vuestra apertura al Espíritu de la Verdad son un testimonio muy valioso dentro de la misión de la Iglesia en el mundo.

Estáis considerando en oración, durante estos días, las palabras del Profeta Isaías que Jesús hizo suyas en el momento inicial de su ministerio público: "El Espíritu del Señor está sobre mí, porque me ungió para evangelizar a los pobres" (Lc 4,18).

Estas palabras, cuando fueron leídas por Jesús en la sinagoga de Nazaret, tuvieron un profundo efecto en aquellos que escuchaban. Cuando terminó la lectura, enrolló el libro y se sentó; "Los ojos de cuantos había en la sinagoga estaban fijos en El" (Lc 4,20). También en nuestro tiempo, estas palabras proféticas nos llegan al corazón. Nos elevan en la fe hacia la persona de Cristo y hacen más profundo nuestro deseo de "fijar nuestros ojos en El", el Redentor del mundo, el perfecto cumplimiento de toda profecía. Estimulan nuestro afán de penetrar aún más plenamente en el misterio de Cristo, de conocerle mejor y de amarle con mayor fidelidad.

2. "El Espíritu del Señor está sobre mí". Aunque Jesús se aplicó a Sí mismo estas palabras aquel día en Nazaret, podrían ser aplicadas del mismo modo en Pentecostés y desde entonces, al Cuerpo de Cristo, la Iglesia. "Consumada la obra que el Padre encomendó realizar al Hijo sobre la tierra, (cf. Jn 17, 4), fue enviado el Espíritu Santo el día de Pentecostés a fin de santificar permanentemente a la Iglesia y para que de este modo los fieles tengan acceso al Padre por medio de Cristo en un mismo Espíritu". (Lumen gentium, 4). Como resultado de esto, la historia de la Iglesia es al mismo tiempo la historia de dos mil años de acción del Espíritu Santo. "Señor y Dador de Vida", que renueva al Pueblo de Dios en la gracia y en la libertad, y es "el Espíritu de la Verdad" que trae la santidad y la alegría a los hombres de toda raza, lengua y nación.

DOS MIL AÑOS DE ACCION DEL ESPIRITU SANTO PARA RENOVAR AL PUEBLO DE DIOS

Este año se cumple el vigésimo aniversario de la Renovación carismática en la Iglesia católica. El vigor y el fruto de la Renovación confirman ciertamente la presencia poderosa del Espíritu Santo actuando en la Iglesia durante estos años después del Concilio Vaticano II. Indudablemente, el Espíritu ha guiado a la Iglesia en cada época, produciendo una gran variedad de dones entre los fieles. A causa del Espíritu, la Iglesia conserva una permanente vitalidad juvenil. Y la Renovación carismática es una manifestación elocuente de esta vitalidad hoy, una declaración audaz de lo que "el Espíritu dice a las Iglesias" (Ap. 2,7). al acercarnos al final del segundo milenio.

Por este motivo, es esencial que busquéis siempre intensificar vuestra comunión con toda la Iglesia: con sus Pastores y maestros, con su doctrina y su disciplina, con su vida sacramental y con todo el Pueblo de Dios.

Con respecto a esto, he pedido al obispo Paul Cordes que sea consejero episcopal de la Oficina internacional de la Renovación carismática católica. Estoy seguro de que os ayudará a fomentar un dinamismo siempre equilibrado y a fortalecer los lazos de fidelidad a la Santa Sede.

LA EVANGELIZACION DE LOS POBRES

3. "El Espíritu del Señor está sobre mí". Además del significado de estas palabras para Jesús y para la Iglesia en todo el mundo, ellas nos recuerdan nuestra propia identidad personal como hombres y mujeres que han sido bautizados en Cristo. Porque el Espíritu del Señor está sobre nosotros, sobre cada uno de nosotros, que hemos nacido de nuevo en las aguas salvíficas del bautismo. Y el Espíritu nos empuja a ir con fe "a evangelizar a los pobres": los pobres de cosas materiales, los pobres de dones espirituales, los pobres en cuerpo y alma. El Espíritu Santo nos da el ánimo y la fuerza para salir al encuentro de todos los que, de un modo especial, son los "pequeños" del mundo. Cada uno de nosotros responde de forma única, según nuestros propios talentos y dones eepeciales. Pero seremos capaces de dar una respuesta generosa y auténtica sólo si estamos firmemente enraizados en un hábito regular de oración.

Consecuentemente, os recomiendo que meditéis con frecuencia estas palabras de Isaías: ponderando el gran misterio de cómo el Espíritu de Dios cubre nuestra vida de una manera no muy diferente a la experiencia de la Virgen María. Cuando la verdad penetra vuestro corazón y vuestra alma, llena todo vuestro ser con gratitud y alabanza, y con un sentido de temor por el gran amor de Dios.

"El Espíritu del Señor está sobre mí". Estas palabras constituyen la base de nuestra oración, de nuestro servicio a los demás, de nuestra vida de fe. Nos dirigen hacia el Dios invisible que mora dentro de nosotros como en un templo, a Aquel del que profesamos en el Credo ser "el Señor y Dador de Vida", Aquel que "habló por los Profetas". Reflexionando en la oración sobre estas palabras, conocemos y adoramos al Espíritu Santo.

EL "MAGNIFICAT" DE MARIA

En la oración también, llegamos a descubrir la cruda realidad de nuestra propia pobreza, la necesidad absoluta que tenemos de un Salvador. Descubrimos más profundamente las diversas formas en que nosotros mismos somos pobres y necesitados, y de este modo empezamos a sentir una creciente solidaridad con todos los pobres. Al final, comprendemos más plenamente que nunca que la Buena Noticia para los pobres es también Buena Noticia para nosotros mismos.

4. Queridos amigos en Cristo: Habéis venido a Roma en el mes de mayo, el mes de Nuestra Señora. Habéis venido precisamente antes de la fiesta de Pentecostés y del comienzo del Año Mariano. Y al tratar el tema "la Buena Noticia a los pobres", estáis considerando un tema muy querido para la Madre de nuestro Redentor. Como declaré en mi reciente Encíclica sobre la Bienaventurada Virgen María en la vida de la Iglesia, "María proclama la venida del 'Mesías de los pobres' (cf. Is. 11, 4; 61, 1). La Iglesia, acudiendo al Corazón de María, a la profundidad de su fe, expresada en las palabras del Magnificat, renueva cada vez mejor en sí la conciencia de que no se puede separar la verdad sobre Dios que salva, sobre Dios que es fuente de toda don, de la manifestación de su amor preferencial por los pobres y los humildes, que, cantado en el Magnificat, se encuentra luego expresado en las palabras y obras de Jesús" (Redemptoris Mater, 37).

Que os inspire el heroico ejemplo de amor que dio la Virgen Madre de nuestro Redentor, y que os abandonéis con confianza a su intercesión y a su cuidado material. En el amor de su Hijo, nuestro Salvador Cristo el Señor, os imparto a todos vosotros mi bendición apostólica.

Instituto de Vivienda Social

Por Jaime Ponce García

El espíritu de la disposición que termina con la atomización institucional en el sector vivienda de interés social, nos parece acertado. Los instrumentos con los que se pretende llegar a este objetivo ya no lo son tanto. Veamos:

El decreto de reactivación, en su artículo 28, crea el Instituto de Vivienda Social. Ya existió una institución parecida, que fue la predecesora de CONAVI en 1964. Pero este instituto de 1987 no tiene la misma claridad en sus funciones, que tuvo el primer instituto cuya finalidad central era proyectar y construir viviendas. Ahora se habla en el inciso a) del artículo 29 que "formulará sugerencias "(sic) para la elaboración de los planes nacionales y regionales de vivienda. En el inciso b) que "prestará asesoramiento profesional y técnico a las diferentes organizaciones vinculadas con el sector".

Pero, entonces, habrán otras organizaciones que elaborarán los planes de vivienda y los llevarán a su concreción ? Quien elaborará el Plan Nacional de Vivienda ya que el Ministerio del ramo ya no es de Vivienda sino de Asuntos Urbanos? A quien se formularán "sugerencias y asesoramientos"?

La ambigüedad prosigue en las otras funciones: "evaluar y calificar los proyectos habitacionales de carácter social a ser financiados por el Fondo Nacional de Vivienda". El Fondo sólo financiará el 20% de los proyectos (artículo 26). Cómo el 80% restante se financiará por el sistema financiero (Banca privada y mutuales) quiere decir que se introduce una instancia más en tal aprobación de financiamiento: la de evaluar y calificar los proyectos. El sistema parece que se ha complicado aún más para los trabajadores. Las decisiones se mediatizan y las soluciones se alejarán más en vez de ser más accesibles. Habrá que reglamentar todo este procedimiento para no perjudicar a los futuros adjudicatarios.

Por fin, en el inciso e) se habla de que el Instituto elaborará los proyectos de vivienda para los sectores que aportan al FONVI. Esto es claro y no tiene relación con las funciones supletorias que tratan los incisos anteriores. Pero aún la decisión sobre el financiamiento del 80% de tales proyectos está en otra parte, como lo hemos visto. Da la impresión de que el capítulo se hubiera redactado con prisa sin cuidar la concatenación de sus disposiciones con las otras.

El inciso a) del artículo 36 dispone que "se transfieran al Instituto de Vivienda Social o a la entidad que este designe las viviendas en actual construcción para su conclusión y entrega a los beneficiarios con financiamiento del FONVI".

Si el nuevo Instituto se está haciendo cargo de todos los activos de los consejos, cómo se puede considerar siquiera la posibilidad de que designe "a otra institución" para que se haga cargo de las viviendas en construcción? Estas viviendas se edifican con recursos de los adjudicatarios, generalmente preseleccionados, aunque no necesariamente definidos. Luego, qué otra entidad podría garantizar la continuidad, racionalidad en la adjudicación y aún repago de los programas en construcción? Ninguna otra, esta tiene que ser una tarea del nuevo Instituto pues su función es esencialmente operativa. Posiblemente cuando se habla de "otra entidad" se está pensando en aquella que concluirá la construcción desde el punto de vista arquitectónico o técnico, pero no se puede deslindar la responsabilidad del conjunto del programa. Con mayor razón en una etapa de transición como será la presente.

La disolución de los consejos y la liquidación del Banco de la Vivienda producirán nuevos desocupados ya que su personal sólo será acogido por el Ministerio de Asuntos Urbanos o por las nuevas organizaciones "en función de las necesidades de estas instituciones". Al Ministerio no le hacen falta nuevos empleados, más bien lo conveniente sería reasignar y redistribuir funciones entre los que se encuentran trabajando en él, algo que antes no se pudo hacer

(Pasa a la pág. 8)

Hoy en la historia

POR THE ASSOCIATED PRESS

Hoy es miércoles 19 de agosto , 232do día de 1987. Quedan 134 para su terminación.

ACONTECIMIENTOS DESTACADOS

1587.- El Papa Sixto V proclama una cruzada católica para invadir Inglaterra.

1692.- Un clérigo y cinco mujeres convictas de brujería son ejecutadas en Salem, estado norteamericano de Massachusetts.

1772.- Gustavo III restablece la plena autoridad de la monarquía en Suecia.

1934.- Un plebiscito alemán reconoce como única figura de la autoridad ejecutada nacional a Adolfo Hitler, que toma el título de Fuehrer.

1942.- Las fuerzas canadienses atacan Dieppe, en Francia, durante la Segunda Guerra Mundial, y sufren 3,500 bajas.

1966.- Más de 500 personas perecen en un terremoto en el oriente de Turquía.

NACIMIENTOS DE HOY:
Orville Wright, pionero de la aviación norteamericana. (1871-1948)

Presidente de Sri Lanka escapó ileso a un atentado terrorista

Airados cingaleses le lanzaron granadas de mano en el interior del edificio del Parlamento. Un diputado murió y 16 ministros y legisladores resultaron heridos.

POR PATRICK CRUEZ

COLOMBO, 18 (AP).- Terroristas cingaleses, airados por el acuerdo de paz suscrito entre este país y la India, arrojaron granadas de mano contra el presidente Junius R. Jaywardene en el interior del edificio del Parlamento en un frustrado intento de asesinato contra el mandatario, que escapó ileso.

Un diputado murió y 16 miembros del gabinete y legisladores resultaron heridos, incluso el primer ministro Ranasinghe Premadasa que sufrió heridas leves en una pierna.

Algunos de los restantes cinco miembros del gabinete heridos están en grave estado, en tanto que diez legisladores por lo menos también resultaron lesionados.

El ministro de Seguridad Nacional Lalith Athulathmudali resultó gravemente herido, pero está fuera de peligro, así como los otros lesionados.

"Afortunadamente el primer ministro y yo no resultamos heridos", dijo Jayerwardene, de 82 años, en una transmisión especial al país. "Tengo manchas de sangre en mi chaqueta en el hombro izquierdo que conservaré como recuerdo", añadió.

Testigos y funcionarios en el lugar dijeron empero que Premadasa sufrió heridas menores. El atentado ocurrió por la mañana hora local cuando Jayewardene presidía una reunión de 120 de los legisladores de su partido de gobierno Unidad Nacional en una sala de reuniones del moderno complejo de edificios del Parlamento.

Uno o más atacantes no identificados arrojaron dos o tres granadas de mano a través de una puerta abierta en dirección de Jaywardene, una de las cuales estalló a diez metros de donde estaba, cerca de Athulathmudali.

El legislador asesinado fue identificado como Kirthi Abeyawickrema, ministro de distrito, según informó la agencia United News of India. Su muerte no ha sido anunciada oficialmente.

La emisora estatal de Sri Lanka instó al pueblo de Sri Lanka a permanecer en calma, mientras que Jayewardene atribuyó a terroristas cingaleses de derecha el atentado que calificó de intento por "destruir la democracia parlamentaria".

Testigos dijeron que el edificio del Parlamento fue evacuado completamente después de las explosiones que ocurrieron 40 minutos antes del inicio de una sesión a las 10.00 horas (04.30 GMT). El Parlamento iba a sesionar por primera vez desde la firma del tratado de paz con la India.

Miembros de la mayoría cingalesa protestaron violentamente contra el acuerdo de paz suscrito con India y varios puestos policiales fueron instalados ayer en Colombo y en otras ciudades importantes a fin de frenar posibles manifestaciones de protesta.

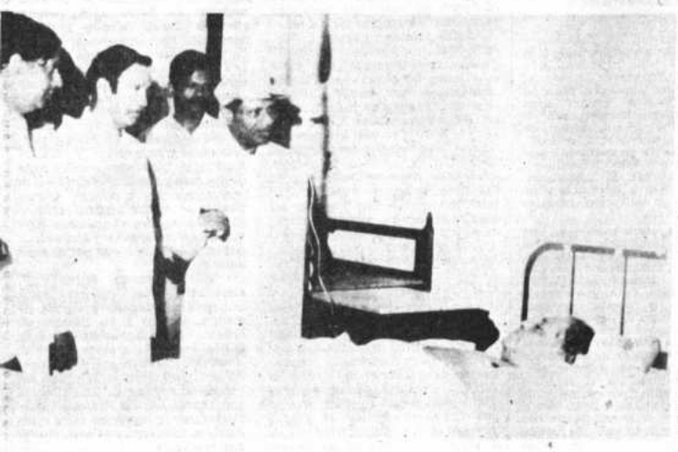

VISITA.- El primer ministro de Sri Lanka Ranasinghe Premadasa (con gorra) visita al diputado Montague Jayamickreme hospitalizado en grave estado por la explosión de varias granadas arrojadas al interior del edificio del parlamento que causó heridas también en una pierna al Primer Ministro. Un diputado murió y varios legisladores y miembros del gobierno resultaron heridos (Colombo, Sri Lanka, Radiofoto AP).-

HERIDO.- El primer ministro de Sri Lanka, Ranasinghe Pr muestra hoy su pierna vendada luego de ser herido por la exp granadas en el interior del parlamento. Un diputado murió legisladores y ministros del gobierno resultaron heridos (Col Lanka, Radiofoto AP).-

Continúan los disturbios sindicales en Surcorea

SEUL, 18 (AP).- Decenas de miles de trabajadores marcharon hoy por las calles de ciudades provinciales, y algunos chocaron con la Policía antimotines, pese al pedido del presidente Chun Doo-Hwan para terminar con las crecientes disputas a través del diálogo.

Informes de prensa afirman que por lo menos 21 personas resultaron heridas cuando la Policía antimotines trató de dispersar a 400 mineros del carbón que bloquearon una vía ferroviaria cerca de Changhang en la costa occidental del país. No se lanzaron gases lacrimógenos.

En Ulsan, una base industrial clave en la costa sudoriental, 40.000 trabajadores del conglomerado de negocios más grande del país realizaron una manifestación en apoyo a sus demandas de mejores salarios y condiciones de trabajo.

Es el segundo día de protestas callejeras de parte de los trabajadores del gigantesco grupo Hyundai, cuyas empresas fabrican automóviles, barcos y computadoras.

Desde Ulsan unos 10.000 trabajadores marcharon por una autopista después de una concentración donde quemaron la efigie de Chung Ju-Young.

El número de trabajadores se redujo hasta 40.000 cuando caminaron 14 kilómetros hasta Ulsan, dicen los informes. Muchos trabajadores usaban cascos, anteojos y máscaras de gas.

Después que los dirigentes sindicales aseguraron que las manifestaciones no serían violentas, 1,500 policías anti-motines permitieron que los trabajadores ingresaran a la ciudad, dicen los informes de prensa.

Los trabajadores de seis empresas de Hyundai formaron una alianza para presionar por sus demandas, pero la gerencia la calificó de "ilegal" afirmando que negociará sólo con cada sindicato individualmente.

Anoche, en una declaración transmitida por la cadena de televisión KBS, Chung confirmó la política del grupo Hyundai y dijo que "si quieren un mejor trato, no es problema . Si regresan al trabajo, todos los problemas serían resueltos satisfactoriamente".

Pero los trabajadores en huelga rechazaron la declaración de Chung e insistieron que la gerencia dialogue con la alianza de sindicatos de sus seis empresas.

Se asigna poco éxito a estrategia de EE.UU. sobre la deuda externa

WASHINGTON, 18 (E-/E).- La reciente regulación de la Reserva Federal Banco Central) que permite a los bancos acreedores comprar empresas en el exterior tendrá poca repercusión en la búsqueda de soluciones para el problema de la deuda externa, según financieros neoyorquinos.

Para estos, hay un pequeño y casi no desarrollado mercado en los países deudores para vender sus empresas a los bancos acreedores.

En ese sentido se manifestó Neil Alen, uno de los vicepresidentes de Bankers Trust de Nueva York, quien, sin embargo, reconoció que es un esfuerzo de la Reserva Federal por contribuir a la búsqueda de posibilidades de arreglo para el problema de la deuda externa.

La Reserva Federal autorizó el pasado jueves a los bancos estadounidenses a cambiar sus deudas por propiedades de los países en vías de desarrollo que recibieron préstamos.

La medida posibilita a los bancos a comprar las empresas por cinco años, como recurso para recuperar sus créditos y transcurrido este plazo la propiedad volvería a sus dueños originales.

Los observadores señalan que en la práctica la medida podría chocar con las regulaciones internas de los países endeudados, algunos de los cuales mantiene bajo su control algunos sectores claves de la producción.

Otro factor mencionado por los analistas es que las cotizaciones de la deuda en el mercado de valores varía de un país a otro.

En ese mercado de valores, cada dólar prestado a las naciones con problemas de deuda está cotizado por debajo de los cien centavos.

Un estudio elaborado por la empresa consultora Sheanon Lehman indica que cada dólar prestado a Argentina, cuesta 43 centavos, a Brasil 51, a Chile 62, a Ecuador 35, a México 50, Perú no tiene cotización y a Venezuela 62, entre los principales deudores latinoamericanos.

Antes de la entrada en vigor de la nueva norma de la Reserva Federal un banco estadounidense solo podía comprar hasta el 20 por ciento del valor de una empresa no financiera en el exterior.

Sarney censura demora de acreedores en responder propuestas de deudores

MEXICO, 18 (AP).- El presidente brasileño José Sarney reprobó hoy la demora de los países acreedores a esponder a las propuestas de los países deudores asegurando que es la causa de que la deuda externa siga pesando obre sus economías.

"La demora de los países acreedores n reponder positivamente a las ropuestas de los países endeudados ha raído como consecuencia que la deuda xterna siga pesando sobre nuestros i es y entorpeciendo el crecimiento a economía mundial", dijo Sarney un discurso ante el Congreso icano.

Brasil tiene la deuda externa más rande de América Latina, de 113.000 illones de dólares. A principios del ño declaró una suspensión en los agos de los intereses de la deuda con e bancos privados internacionales de nos 64.000 millones de dólares.

"Ya no es posible esperar que eudas de tal magnitud, influenciadas or decisiones de la política económica e los países acreedores, sean tratadas un plano exclusivamente bancario y aciero", enfatizó Sarney.

El presidente brasileño se encuentra realizando una visita oficial de 3 días que inició ayer, y esta tarde reanudará las conversaciones con su colega mexicano Miguel De la Madrid.

"Hemos insistido en un trato político de la cuestión de la deuda externa y en el reconocimiento de la corresponsabilidad entre acreedores y deudores", dijo el presidente.

Sarney agregó que, sin embargo, la respuesta latinoamericana a la crisis económica internacional "tendrá que ser siempre soberana, democrática y pacífica".

El conflicto centroamericano, la integración latinoamericana y aspectos bilaterales de comercio son otros de los temas relevantes que ambos mandatarios se encuentran discutiendo.

"En el caso de América Central, estamos convencidos de que una solución duradera para los conflictos sólo puede venir de los propios centroamericanos", afirmó Sarney.

DI "NO" A LAS DROGAS

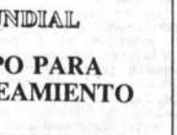

MINISTERIO DE EDUCACION Y CULTURA

CONSEJO NACIONAL DE EDIFICACIONES ESCOLA "C O N E S"

LICITACION Nº 1/87
CONSTRUCCIONES ESCOLARE

De conformidad a los D.L. Nº 15192 y D.S. Nº 2 218, El Consejo Nacional de Edificaciones Escolares convoca a las Empresas Constructoras de 1º, 2º y 3º ca presentar propuestas para la construcción del siguient escolar en Santa Ana de Yacuma - Departamento de Beni.

	PRECIO OFICIAL	PLAZO	COSTO DE Y PLIEG
Kinder Matilde Roca	Bs211.863.00	300 D.C.	Bs160.0

Las propuestas para la presente convocatoria, deben tarse hasta el día 10 de septiembre de 1987 a horas 18: Departamento Técnico del CONES, Edificio del Banco Americano piso 11.

Los planos y pliegos de especificaciones, pueden adq habilitación del Departamento Administrativo, Piso 9, del día 26/08/87.

La Paz, agosto 19 de 1987
RELACIONES PUBLICAS

Alcaldía Municipal de La Paz

BANCO MUNDIAL

PROVISION DE EQUIPO PARA LABORATORIO DE SANEAMIENTO URBANO
Licitación Pública Nº PFM-003/87
Segunda invitación

Por instrucciones del H. Alcalde Municipal de La Paz, se comunica a todas las empresas y/o firmas que, el Comité de Contratación Administrativa del Proyecto de Fortalecimiento Municipal, en su reunión del día viernes 14 del presente mes declaró DESIERTA la Licitación Pública Nº PFM-003/87 para la provisión de equipo para el laboratorio de Saneamiento Urbano, cumpliendo con lo dispuesto por el Art. 15 de la Ley de Adquisiciones para el Sector Públ...

Por el mencionado motivo, se INVITA a la empresas y/o firmas señaladas anteriormente, a presentar sus propuestas en sobres cerrados y lacrados hasta Hs. 10:00 del día jueves 27 de los corrientes en las oficinas del Proyecto de Fortalecimiento Municipal (Plaza Isabel La Católica Nº 2479).

Las empresas y/o firmas que se presentaron anteriormente pueden recoger sus propuestas y también adquirir nuevos pliegos debido a que se han introducido cambios de ITEMS.

El precio del pliego es de Bs50.-

La apertura de propuestas se efectuará el mismo día a Hs. 11:30 en las oficinas del Proyecto de Fortalecimiento Municipal.

La Paz, 18 de agosto de 1987
Alcaldía Municipal
RR.PP.

AUTOMOVIL CLUB BOLIVIANO
ESCUELA DE CONDUCTORES

ESTAN ABIERTAS LAS INCRIPCIONES PA NUEVO CURSO QUE INICIAMOS EL LUNES AGOSTO CON VEHICULOS NUEVOS DE MANDO. LAS PLAZAS SON LIMITADAS. SOL INFORMES EN NUESTRAS OFICINAS DE AV. AGOSTO Nº 2993 (SAN JORGE) TEL. 3-555

Mantenga su empresa creciendo . . .
con la nueva y expandible Macintosh SE

Info Comp™/COIMEX GENERAL LTDA
Sistemas de Edición Electrónica • Ingeniería de Sistemas
Pasaje Jáuregui 2248
Tel: 359335 • 329174
Casilla 21780
TLX: 3534 COIMEX BV
La Paz, Bolivia

Distribuidor y Representante Autorizado

ACTUALIDAD INTERNACIONAL

Reunión estratégica sobre el plan de paz para Centroamérica

POR RUTH SINAI

WASHINGTON, 18 (AP).- Los jefes de las misiones norteamericanas en cinco naciones de América Central regresan hoy a sus puestos para participar en una reunión estratégica convocada por el gobierno del presidente Ronald Reagan sobre el plan de paz que se considera en la región.

Los enviados se reunieron ayer en Washington para ser informados de la posición del gobierno acerca del plan de paz aprobado el 7 de agosto en Guatemala por los presidentes de cinco países centroamericanos.

Los diplomáticos llevan a las respectivas capitales un análisis sobre la forma en que se aplicarían las disposición del propuesto plan puede ser puesta en práctica, dijo un funcionario del Departamento de Estado. Los ministros de relaciones exteriores centroamericanos se reúnen hoy en El Salvador para analizar el plan, así como el cese de la ayuda norteamericana a los rebeldes nicaragüenses y la introducción de reformas democráticas en Nicaragua.

Los participantes en la reunión, con funcionarios de la Casa Blanca y el Pentágono, discutirán cada una de las disposiciones e intercambiarán opiniones sobre los puntos de vista de los gobiernos centroamericanos, dijo una fuente que pidió no ser identificada. Entre estos puntos se incluyeron un análisis de la forma de lograr un cese del fuego en Nicaragua y el establecimiento de amnistía a los presos políticos. La fuente agregó que existía una "básica desconfianza" hacia el gobierno sandinista de Nicaragua pero había en el gobierno la voluntad de comprobar si el plan podía ser aplicados.

Pero el gobierno planteó sus dudas sobre algunas disposiciones de Nicaragua, tras una acción militar a fin de semana en Managua contra una manifestación de grupos opositores. El departamento de Estado dijo que la represión contra esta fue "brutal" y señaló que "plantea serias cuestiones sobre la voluntad del gobierno sandinista de cumplir los compromisos formulados por el presidente Daniel Ortega de democratizar Nicaragua".

El encargado de negocios norteamericano en Managua, John Modderno, dijo que las autoridades sandinistas deseaban intimidar a la oposición y dejar en claro que la firma del acuerdo de Guatemala no significaba que otorgaría libertad para efectuar manifestaciones. "Nicaragua rige un estado de emergencia que prohibe las manifestaciones.

Modderno, que fue acusado por los sandinistas de incitar a la violencia, dijo que vio a un grupo de individuos que calificó como manipulados por el gobierno a agredir a un miembro opositor con una picana (aguijada eléctrica). El dirigente, Lino Hernández Ramos, presidente de la Comisión Permanente de Derechos Humanos, fue condenado a 30 días de cárcel.

Denuncian que 50 funcionarios de la ONU están detenidos en varios países

GINEBRA, 18 (EFE).- Unos 50 funcionarios internacionales, pertenecientes a distintos organismos de la ONU, permanecen detenidos en distintos países, informó hoy en Ginebra el portavoz del movimiento internacional para la unión fraternal entre las razas y los pueblos, Eya Nchama.

Según los datos de esta organización no gubernamental, expuestos en la reunión de la subcomisión de derechos humanos de la ONU, alrededor de 50 funcionarios de la organización se encuentran actualmente detenidos, encarcelados, desaparecidos o sin posibilidad de abandonar su país de origen.

Entre los países citados se encuentran Etiopía, Guinea Ecuatorial, Benin, Kenia, Mauritania, Santo Tome, Afganistan, Bahrein, Jordania, Líbano, Siria, territorios ocupados por Israel, Chile, Argentina (en el anterior régimen), República Democrática de Alemania y Rumania.

Nchama indicó que esta situación supone una "flagrante violación" de los derechos humanos, teniendo en cuenta que cuando surge cualquier conflicto en el mundo los gobiernos solicitan la intervención de la ONU.

Solicitó la presencia en los debates de la subcomisión del funcionario de Naciones Unidas Liviu Botas, rumano de 50 años de edad y director del Instituto de Naciones Unidas para la Búsqueda del Desarme (UNIDIR).

Bota permanece desde 1985 en Rumania, al no poseer la autorización necesaria para abandonar el país, a pesar de las gestiones realizadas en ese sentido por el secretario general de la ONU, Javier Pérez de Cuéllar.

Sanguinetti ofrece mediar en caso Colombia-Venezuela

MONTEVIDEO, 18 (EFE).- El presidente uruguayo, Julio María Sanguinetti, ofreció hoy su mediación a los presidentes de Colombia y Venezuela para solucionar el conflicto que ambos países mantienen por la delimitación de áreas marítimas en El Caribe.

Sanguinetti dialogó esta mañana por teléfono con sus colegas de Colombia, Virgilio Barco Vargas, y de Venezuela, Jaime Lusinchi, preocupado por la tensión fronteriza, anunciaron portavoces oficiales.

El presidente uruguayo subrayó su confianza en que el conflicto surgido en aguas caribeñas no debidamente delimitadas se solucione por la vía diplomática.

Uruguay, junto a Argentina, Brasil y Perú integran el grupo de apoyo a Contadora (Colombia, México, Panamá y Venezuela) que desde hace más de tres años procura una solución negociada a la crisis de América Central.

Preocupa a Estados Unidos tensión colombo-venezolana

WASHINGTON, 18 (EFE).- El gobierno de Estados Unidos expresó hoy su "preocupación" ante las tensiones entre Colombia y Venezuela por una disputa territorial y, al mismo tiempo, su esperanza de que los dos países tomen medidas para reducirlas.

"Estados Unidos no toma posición sobre las respectivas reclamaciones" de Colombia y Venezuela en su disputa territorial en torno al Golfo de Venezuela, dijo Phyllis Oakley, portavoz del departamento de Estado.

Pero "preocupa" a Washington que "las amistosas relaciones entre esos dos países vecinos" se vean perjudicadas por el agravamiento de las tensiones, agregó.

Tras recordar que "líderes del Hemisferio" instaron a los dos países a tomar medidas para aliviar las tensiones, declaró que "tenemos plena confianza" de que esos llamamientos serán tomados en cuenta.

Cancilleres centroamericanos se reúnen hoy en El Salvador

Analizarán la forma de aplicar el Acuerdo de Guatemala

POR BRYNA BRENNAN

SAN SALVADOR, 18 (AP).- Los cancilleres de los cinco países de América Central se reúnen mañana y el jueves en esta capital, en la primera serie de conversaciones sobre como aplicar el nuevo plan de paz aprobado por los presidentes de la región para terminar con cinco años de hostilidades y derramamientos de sangre.

La reunión se produce a raiz del acuerdo concertado el 7 de agosto por los presidentes de Costa Rica, Nicaragua, Honduras, El Salvador y Guatemala, que dejó abierto a discusión el procedimiento a seguir para aplicarlo.

El plan de paz acordado en Guatemala durante la cumbre aspira esencialmente a poner fin a los sangrientos conflictos entre las fuerzas antisandinistas respaldadas por los norteamericanos y el gobierno de Nicaragua y a la luchá de rebeldes izquierdistas contra los gobiernos de El Salvador y Guatemala.

El histórico plan, redactado en forma general, aspira a poner fin a las guerras civiles, las tensiones entre los países vecinos, la restricción a las libertades civiles y la intervención de las superpotencias en la región. El plan contempla amnistiar a los guerrilleros armados, efectuar conversaciones de paz y convocar a elecciones libres.

De acuerdo con lo previsto, los ministros de relaciones exteriores se han comprometido a anunciar la promulgación de estos objetivos en tanto que una comisión internacional deberá analizar cuatro meses más tarde el progreso alcanzado.

Se anticipa que después de esto, los presidentes de los cinco países centroamericanos se reunirán hacia el siete de enero o 30 días después en algún lugar de la región para analizar el informe de la comisión.

Los ministros que se reunirán en esta capital mañana y el jueves son el de Nicaragua Miguel Déscoto, el de Costa Rica Rodrigo Madrigal, el de El Salvador Ricardo Acevedo, el de Guatemala Alfonso Cabrera Hidalgo y el de Honduras Carlos López Contreras.

Han surgido empero una serie de espinosas cuestiones y recriminaciones aún antes de que la primera reunión a nivel ministerial tenga lugar en esta ciudad.

El presidente salvadoreño Napoleón Duarte instó públicamente la semana pasada a los rebeldes izquierdistas que operan en su país a reunirse el 15 de septiembre para sentar las bases de nuevas conversaciones de paz con su gobierno respaldado por Estados Unidos.

AMERICA LATINA

ATERRIZAJE DE EMERGENCIA

BUENOS AIRES, 18 (EFE).- Un avión de la Fuerza Aérea Argentina, en el que viajaba el jefe del estado mayor conjunto de las Fuerzas Armadas, brigadier Teodoro Waldner, efectuó hoy un aterrizaje de emergencia en el aeródromo metropolitano que ocasionó sólo daños al aparato. El avión, un birreactor "T-10" de la Aeronáutica, utilizado habitualmente por el titular de la Fuerza Aérea, estaba aterrizando a las 13.20 GMT cuando se le desprendió un reversos (freno de turbina), por lo que la nave perdió la estabilidad. El aparato se salió de la pista, rodó por el barro unos 200 metros hasta hundir su tren delantero y, en su carrera, pasó a sólo tres metros de un montículo de cemento para, finalmente, detenerse.

COSTA RICA ACEPTA DESISTIMIENTO

SAN JOSE, 18 (AP).- Costa Rica presentará hoy ante la Corte Internacional de Justicia de La Haya el documento en que acepta el desestimiento de la demanda de Nicaragua contra el gobierno costarricense por supuesta complicidad con los grupos rebeldes que luchan contra el régimen sandinista. El documento será presentado a la Corte por el agente judicial de Costa Rica, Edgar Ugalde Alvarado, informó la Cancillería. En el documento, Costa Rica reitera el rechazo de los cargos hechos por el régimen nicaragüense, señalando que no prestó su territorio para que la insurgencia nicaragüense atacara al gobierno de Nicaragua.

ACUERDO PARA COMBATIR NARCOTRAFICO

MONTEVIDEO, 18 (EFE).- Estados Unidos se comprometió a colaborar en la lucha contra el tráfico y consumo de narcóticos que desarrolla el gobierno uruguayo, con la donación de vehículos, laboratorios portátiles y computadoras. El acuerdo fue firmado el lunes entre el ministro del Interior de Uruguay, Antonio Marchesano, y el embajador de Estados Unidos en Montevideo, Malcon Wilkey. Mediante este documento, la administración Reagan se compromete a donar vehículos (automóviles y motocicletas), laboratorios portátiles, equipos de computadoras y asesoramiento para la lucha contra el narcotráfico.

NUEVA DEVALUACION DEL AUSTRAL

BUENOS AIRES, 18 (EFE).- El Banco Central Argentino dictaminó hoy una nueva devaluación del Austral, en esta ocasión del 1,34 por ciento. Esta medida deja el valor de cambio de cien dólares estadounidenses en 212,30 australes para la compra y 213,10 para la venta. La devaluación de hoy es la quinta en lo que va de mes, con un porcentaje acumulativo desde el primero de agosto de un 7,79 por ciento.

AYUDA PARA DAMNIFICADOS CHILENOS

MADRID, 18 (EFE).- El gobierno español dispuso enviar a Chile el próximo 20 de agosto un cargamento de tiendas de campaña y medicamentos por valor de diez millones de pesetas (80.000 dólares), para ayuda a los damnificados de las inundaciones y el terremoto que tuvieron lugar recientemente en aquel país.

SERVICIO DE LA DEUDA MEXICANA

MEXICO DF, 18 (EFE).- Entre 1982 y 1987 México habrá pagado unos 67.000 millones de dólares por el servicio de su deuda exterior, que a finales de año alcanzará los 107.260 millones de dólares, informó hoy su secretaría (ministerio) de Hacienda. De acuerdo con la fuente, "este problema se ha convertido en el factor que en mayor medida limita el desarrollo del país". México es la nación deudora que ha sacado mayor provecho en la renegociación de sus compromisos con la comunidad financiera internacional, pero el costo del endeudamiento aún es sumamente alto, por lo que sus autoridades todavía no consideran satisfactorios los acuerdos logrados.

...erte de diplomático agrava la ...sión entre Irán y Arabia Saudí

RESTO DEL MUNDO

...APO DE SUS SECUESTRADORES

...RUT, 18(EFE).-El periodista norteamericano ... Glass, que se escapó hoy de sus ...tadores en Beirut, salió esta noche de ...en vuelo hacia Londres. Glass salió a las ...hora local (18,20 GMT) a bordo de un avión ...por la cadena de televisión norteamericana ...en la que fue corresponsal en Beirut durante ...años. Antes de partir dio a la televisión siria ...detalles sobre su secuestro, que tuvo lugar en ...día 17 de junio.

...EACION DE AEROMOZAS CANADIENSES

...NTO, 18 (AP).- Veinticinco aeromozas ...es que eran mantenidas en prisión en ...audita fueron liberadas hoy y se espera su ...ón a Canadá "en cualquier momento", dijo ...en del Departamento de Asuntos Exteriores. ...bres canadienses se hallaban aún ...dos por la Policía saudita pero se espera ...sen sean libertados en breve plazo, dijo ...Roux, en una entrevista desde Ottawa a la ...de noticias Canadian Press. Los canadienses ...tenidos el sábado luego que la Policía ...ó en una fiesta donde se servía licor. La ...o consumo de licor está prohibido por las ...onas de Arabia Saudita.

...IENTEN PREFERENCIAS POR BUSH

...TI, 18 AGO (EFE).- La afirmación de una ...adounidense de que el máximo dirigente ... Mikhail Gorbachov, prefiere la victoria de ... Bush en las próximas elecciones ...s norteamericanas, es falsa, aseguró ...ad Guerasimov, portavoz oficial del ... Según el funcionario, las afirmaciones que ...periodista norteamericano sobre Gorbachov ...ota "Us News And World Report" son ..., pues "no existe la fuente anónima a la ...hice ni la URSS pretende inmiscuirse en las ...s norteamericanas".

...UNDE BARCOS IRAQUIES

...A, 18 (EFE).- Unidades de Artillería de ... hundieron hoy cuatro patrulleras ...cerca del Jur Abdullah y otro barco de ...o al puerto de Umm Qasr, ambos lugares ...ados, en la costa iraquí del Golfo Pérsico, ...o tripulantes de las patrulleras iraquíes se ...en en las aguas del Golfo Pérsico", dijo un ...o difundido esta noche por la agencia ...cias IRNA. La misma fuente informó ...o de guerra se hundía en aguas del norte ...rvicio.

...MAS DE SISMO EN CHINA

...NG, 18 (AP).- Cuatro personas resultaron ...ertas de un terremoto que sacudió zonas ...la provincia de Jiagxi, según informa hoy ...ial Pueblo. Otros 20 temblores más ...ntaron el distrito de Ganzhou durante ...ana del terremoto ocurrido el dos de ...o del diario. El diario, órgano del Partido ...a Chino, no informó de muertes causadas ...temores, que dañaron 37.195 edificios y ...equivalente a cinco millones de dólares

Campaña de los conservadores de EE.UU. en favor de Contras

WASHINGTON, 18 (EFE).- La derecha ultraconservadora de Estados Unidos lanzó hoy una campaña de apoyo a los "Contras" y dos congresistas mostraron su intención de pedir 310 millones de dólares en asistencia militar en los próximos 18 meses.

En rueda de prensa, el congresista republicano Jack Kemp afirmó que "estamos diciéndole al presidente que creemos tener los votos para ganar la batalla, no pública, sino también dentro del congreso" norteamericano.

Kemp, candidato a la nominación presidencial republicana, anunció que cuando se reanuden los trabajos en la Cámara, el 9 de septiembre, presentará junto al senador ultraconservador Hesse Helms una petición de 310 millones de dólares hasta principios de 1989.

"Pediremos que este voto tenga lugar antes del 30 de septiembre, cuando la ayuda militar para la resistencia finaliza", agregó refiriéndose a los 100 millones de dólares que el congreso aprobó el año pasado en ayuda humanitaria y militar.

La Casa Blanca ha mantenido posiciones contradictorias sobre cuando pedirá más ayuda para los rebeldes, pero su jefe de gabinete, Howard Baker, declaró el domingo que era "casi cierto" que lo haría el propio 30 de septiembre o después.

Kemp urgió a la administración Reagan a que no apoye ningún acuerdo de paz en centroamérica que prohiba la ayuda a los "Contras", a menos que los sandinistas prescindan de los asesores militares del bloque soviético y acuerden la fecha y la modalidad de elecciones democráticas en Nicaragua.

Con el apoyo de 35 organizaciones conservadoras, Kemp manifestó su rechazo tanto al Plan Arias como al Plan Reagan y dijo que la única manera de que los sandinistas democraticen su país es bajo la presión de las armas de los rebeldes.

Argentina se encamina hacia una moratoria en el pago de su deuda

POR OSCAR J. SERRAT

BUENOS AIRES, 18 (A-P).- El conocido economista brasileño Celso Furtado, actual ministro de Cultura de su país, afirmó que aunque la Argentina no ha declarado formalmente una moratoria en el pago de su deuda externa, se aproxima a una situación parecida.

Furtado, quien fue ministro de Desarrollo Económico antes del golpe militar de 1964, es autor de numerosos libros y estudios sobre la economía latinoamericana.

El presidente José Sarney lo incorporó a su gabinete como ministro de Cultura.

En un reportaje que publica hoy el matutino "Página 12", Furtado sostiene que el ejemplo del Brasil, que decretó una moratoria parcial en el pago de los intereses de su deuda externa, puede extenderse a otros países latinoamericanos. "Tengo la impresión de que los propios bancos aceptan esa situación, porque la Argentina por ejemplo, no está en moratoria pero no paga los intereses en su totalidad. Por otro camino va llegando a una situación parecida. Y son muchos los países que no pagan sino una parte de los intereses y renegocian el resto".

Furtado agregó que el único país "que hizo las cosas muy claramente fue Brasil, y eso se comprende porque es el mayor deudor. Es el país con el cual los bancos no tienen intención de pelearse: Son muy grandes sus intereses en Brasil. La banca ha demostrado interés en retomar las operaciones en base a una nueva situación que se clarifica con las previsiones de reserva que ellos han hecho".

"Página 12" preguntó a Furtado si el gobierno del presidente Sarney se propone volver anegociar con el Fondo Monetario Internacional (FMI). "Nosotros no tenemos ninguna urgencia en negociar con el Fondo Monetario porque no es ninguna fuente de recursos. Es apenas un aval para negociar con los bancos. Pero dada la posición del fondo hasta hoy, muy restrictiva, con respecto a la política de reactivación de la economía, en Brasil la tendencia es tratar con los bancos directamente y no hay gran prisa para eso porque, desde el momento en que se decretó la moratoria, evidentemente el interés mayor es de los bancos más que de Brasil" respondió.

Petrolero liberiano fue atacado por cañonera iraní en el Golfo

MANAMA, 18 (AP).- Un buque cisterna de bandera liberiana fue atacado, hoy por una cañonera iraní cuando abandonaba las aguas del Golfo Pérsico a través del Estrecho de Ormuz en el extremo sur de esa vía marítima, dijo una fuente diplomática.

La fuente, que se negó a ser identificada, dijo que el barco era el petrolero Osco Sierra de 20.578 toneladas registrado en Suecia. Añadió que el cristal de una escotilla del navío fue rota, pero señaló que no hubo bajas. El petrolero continuó su travesía fuera del Estrecho de Ormuz hacia el Golfo de Oman, según informó la fuente.

En Londres, la unidad de inteligencia del Lloyds dijo por su parte que el Osco Sierra fue "atacado por dos misiles", uno de los cuales hizo blanco en el barco pero no el otro.

La versión del Lloyds, que dijo que dos cañoneras participaron en el ataque, utilizó aparentemente el término "misiles" para referirse a cohetes.

Una fuente naviera con sede en el Golfo Pérsico dijo entretanto que los iranies detuvieron y registraron posteriormente un segundo barco, el Splendor Cypriot, en la misma zona. No hay por el momento detalles de ese incidente.

Los incidentes armados en el Estrecho de Ormuz y sus alrededores han sido relativamente raros durante la guerra entre irán e Irak que dura ya casi siete años.

Irán nunca ha disparado las baterías de cohetes anti-barcos que tiene instaladas a lo largo del estrecho, pero suele utilizar fragatas rápidas para detener y registrar navíos que sospecha transportan carga con destino a Irak.

Debido al diferendo con Colombia

Venezuela refuerza vigilancia en torno a su industria petrolera

POR MARIA TEJERA

CARCAS, 18 (AP).- El presidente Jaime Lusinchi intensificó hoy sus consultas con autoridades políticas y militares en torno a la tensa situación en el golfo de Venezuela y ordenó reforzar la vigilancia en torno a la industria petrolera, clave en la economía de este país.

Medidas especiales de seguridad fueron adoptadas alrededor de la refinería de Amuay y Cardon, en el estado de Falcon, sobre el golfo de Venezuela, donde la incursión de una corbeta colombiana en aguas jurisdiccionales venezolanas el domingo antepasado originó una de las crisis más serias en las relaciones colombo-venezolanas.

Los dos países tienen pendiente de solución sus límites marinos y submarinos en esa estratégica zona, por la cual Venezuela transporta aproximadamente el 70 por ciento de su producción petrolera, informaron fuentes de Petróleos de Venezuela (PDVSA).

El golfo es particularmente importante para Venezuela, ya que es la única salida que tiene el lago de Maracaibo, una de las zonas petrolíferas más importantes del país, con más de 15.000 pozos productores.

Las refinerías procesan en total unos 650.000 barriles diarios, más de un tercio de la producción petrolera venezolana, de 1,6 millones de barriles por día.

Fuentes de la industria petrolera confirmaron la versión de una mayor vigilancia por parte de la Guardia Nacional en torno a las dos refinerías, pero omitieron proporcionar detalles.

Simultáneamente, estrictas medidas de seguridad fueron aplicadas en los pasos por la frontera, y dos reservistas colombianos con cámaras fotográficas fueron detenidos y pasados a la División de Inteligencia del Ejército, según el diario El Nacional.

Hacia la zona del golfo, y puntos fronterizos estratégicos fueron movilizadas en los últimos días importantes unidades militares, pero tampoco se conocían detalles sobre el tipo de armamento y número de la tropa envuelta en la operación. Algunas versiones de prensa dijeron que se había registrado una importante movilización de armamento pesado.

Algunos analistas creen que la tensión imperante entre los dos países debería decrecer y que las medidas de seguridad tomadas por ambos están destinadas sólo a reforzar sus respectivos puntos de vista en la controversia, que lleva un cuarto de siglo sin resolver.

El presidente hablará esta noche a la nación por cadena nacional de televisión sobre la situación en el golfo. El presidente colombiano Virgilio Barco habló anoche a su país y anunció medidas para disminuir la tensión.

Naves colombianas se retiran de aguas del Golfo de Venezuela

BOGOTA, 18 (EFE).- El comandante de la armada colombiana, almirante Rafael Grau Araujo, confirmó hoy que fue retirada la Corbeta "ARC Independencia" de las aguas del Golfo de Venezuela que se disputan ambos países.

El almirante colombiano dijo que la medida se adoptó en cumplimiento de instrucciones del presidente colombiano, Virgilio Barco, y reiteró que nunca salieron de aguas de este país ni la "ARC Independencia" ni la "ARC Caldas", que protagonizó un incidente con naves venezolanas.

Ayer el gobierno colombiano aseguró que naves y aviones venezolanos habían ejecutado "maniobras hostiles" en aguas de Colombia contra esas corbetas.

Barco anunció esta madrugada que había acatado una petición de la Organización de Estados Americanos (OEA) para aliviar la tensión con Venezuela.

El mandatario colombiano dijo que su gobierno, atendiendo también una solicitud del presidente argentino, Raúl Alfonsín, "ha ordenado las medidas pertinentes para contribuir a la normalización de la situación creada y confía en que el gobierno venezolano hará lo propio".

El canciller colombiano, Julio Londoño, explicó hoy que la decisión colombiana no implica que este país renuncie a su soberanía, ni que terminen los patrullajes normales de la armada por aguas jurisdiccionales.

DIMA Ltda.
Distribuidor Autorizado
Apple Computer Co.
Macintosh
La computadora personal más poderosa y completa, y al mismo tiempo la más sencilla y facil de manejar.
Ed. La Primera - Bloque "B" - Piso 7 - Of. 7 - Tel. 36-8017

Derechos Humanos pide que se evite violencia

Campesinos advierten que podría producirse represión en Omasuyos

Las confederaciones de trabajadores campesinos y profesores rurales han solicitado la intervención de la Asamblea Permanente de Derechos Humanos, la Cruz Roja y la Iglesia Católica, para que se eviten enfrentamientos entre Fuerzas Armadas y habitantes de áreas rurales, donde se cumplen movimientos de respaldo a los pedidos salariales de los profesores y de defensa de la educación gratuita.

Un comunicado de la APDHB dice que representantes de esas confederaciones "piden que se realice una inspección a zonas de la Provincia Omasuyos, en una de cuyas localidades, Huatajata, la semana pasada se lamentó la muerte de una persona por disparos de soldados del batallón naval establecido en esa área. A consecuencia de esos incidentes -agrega- el domingo 16 se realizó una numerosa concentración en Achacachi, donde se resolvió proseguir con el bloqueo de caminos. Los dirigentes de los sectores campesinos y de maestros rurales informaron ayer que, ante esa situación, en las últimas horas, se advirtió el movimiento de efectivos militares en la provincia Omasuyos, y no descartan la posibilidad de una represión armada."

La Asamblea Permanente de Derechos Humanos, en consideración de esos antecedentes, "pide a las autoridades gubernamentales y a las Fuerzas Armadas que se eviten actos de violencia que sólo empeorarían las situaciones conflictivas que ya afectan al país. El peligro de enfrentamientos -dice- muestra la necesidad de llegar a un entendimiento en base a un trato salarial digno para los maestros y el cumplimiento de la Constitución Política del Estado que garantiza la educación gratuita."

Programa de aguas subterráneas en El Alto

Japón podría concretar crédito de $US. 20.000.000 para SAMAPA

El gobierno del Japón estaría en condiciones de conceder un crédito de 20 millones de dólares con destino al programa de aguas subterráneas que se ejecuta en El Alto, que permitirá cubrir la creciente demanda de agua potable en esa región.

La información, proporcionada en fuentes de SAMAPA, señala que la Agencia Internacional de Cooperación del Japón (JICA), realiza estudios sobre la existencia de aguas subterráneas en El Alto, trabajos que, según los primeros informes, han dado buenos resultados.

Actualmente, el proyecto se encuentra en su fase de evaluación, cuyo informe final será entregado en el mes de septiembre. El trabajo de perforación de pozos es realizado por cinco ingenieros, quienes determinarán si existen posibilidades de poder contar con agua en cantidades que permita cubrir la demanda de esta ciudad hasta el año 2010.

Como se sabe, la ciudad de El Alto consume agua potable en cantidades mayores a las ciudades de Oruro y Sucre, y su demanda va en continuo crecimiento, en porcentajes muy acelerados.

Técnicos bolivianos informaron que la demanda de agua potable de la ciudad de El Alto está fuera de control y es necesario encontrar nuevas fuentes de aprovisionamiento.

Para llevar adelante el programa, los técnicos de JICA donaron varios equipos a SAMAPA, los mismos que servirán para realizar este tipo de estudios en otras zonas de la ciudad, como Chasquipampa y otras que no cuentan con recursos hídricos.

Los equipos donados por JICA son, bombas de agua, equipos de análisis, geofísica, un sistema completo de computación y otras complementarias, que son utilizadas para prospección de aguas subterráneas.

Indicaron que de ser favorable el informe final, el programa podrá ejecutar en tres años y demandará un financiamiento de 20 millones de dólares, que serían facilitados por el gobierno del Japón.

Gobierno decidió venta de gas licuado de petróleo a Paraguay

El gobierno decidió vender gas licuado de petróleo al Paraguay, según confirmó ayer el canciller de la república, Guillermo Bedregal Gutiérrez, en declaraciones a los periodistas.

"La decisión política está tomada para vender GLP a la República del Paraguay", señaló al informar que una comisión vinculada a Vuelta Grande realizará una definición de los montos, volúmenes y costos de la venta del gas licuado de petróleo.

La afirmación la hizo, después de reunirse con el presidente de la república, Victor Paz Estenssoro, ayer, en el Palacio de Gobierno, para rendirle un informe de su viaje al Paraguay, donde se reunió con autoridades de gobierno de ese país.

Dijo que otro tema de importancia que se trató en Paraguay, "es el relativo a vincular la garantía que pueda tener la producción del Mutún para el futuro inmediato, y ver si se estructura una especie de comunidad de la energía, hierro y el acero entre los dos países".

Bedregal dijo que con el paraguay se ha iniciado una nueva era " en función de que durante 40 años, todo se quedó en buenas intenciones y los factores que motivan la vinculación entre dos pueblos no se las había movido".

Explicó que la comisión mixta permanente que se reunió en tres oportunidades, adoptará decisiones específicas, entre las cuales se encuentran la carretera Transchaco y su vinculación con la Jaime Mendoza de Fortín Villazón hacia Boyuibe.

Aclaró que en materia de intercambios no se definió nada y desmintió "que se haga un trueque de arroz con gas y que esa situación la definirá los técnicos de ambos países que en los próximos días se reunirán".

Bedregal informó también que se analizó y avanzó en las gestiones que tienen que ver con el sector turístico y cultural, los mismos que serán entregados a la prensa.

Los periodistas le consultaron acerca del balance que hace el gobierno del acercamiento con el Paraguay. Dijo: "Yo creo que la voluntad política existe y hemos roto una especie de hielo psicológico que había en nuestros países, y particularmente en el Paraguay, porque se hicieron muchos ofrecimientos, por ejemplo la construcción de un oleoducto en el año 38 y luego se ratificó lo mismo durante el gobierno de Villarroel, pero ahora buscamos una solución más práctica y adecuada a la realidad".

Bedregal informó que se reunirá con su colega paraguayo en la próxima asamblea de la Organización de las Naciones Unidas ,en septiembre, en Nueva York, para fijar una agenda para la reunión de cancilleres de la Cuenca del Plata

ARGENTINA

El canciller también se refirió a la venta de gas a la Argentina, señaló: "La información que tenemos es alentadora porque todas las aristas que existían (...) se han superado y hemos demostrado de que existe una voluntad de flexibilizar esta situación de parte de Bolivia, eso determinó una reacción similar con ellos".

Añadió: "Tengo particular impresión y voluntad de que antes de la reunión de Santa Cruz podremos tener resultados más concretos sobre los dineros que nos deben y cuya conciliación de cuentas nos ha costado tanto trabajo y penuria".

Por último informó que a fines del próximo mes de septiembre se podría realizar una reunión de los cancilleres de Bolivia y Argentina, para ratificar los acuerdos a los que se lleguen, a nivel de técnicos y bancos centrales.

RECONOCIMIENTO

Ayer, en el salón de reuniones de SAMAPA, el gerente de esa entidad, Luis Aliaga, entregó un presente al Ing. Bunkichi Kuramoto, de la agencia JICA, en reconocimiento a la cooperación que vienen recibiendo el programa de aguas subterráneas, en El Alto.

Aliaga destacó el trabajo que realiza el técnico japones en la prospección de aguas subterráneas, que permitirá la solución del problema que encará la ciudad de El Alto.

Kuramoto al agradecer el reconocimiento a su trabajo, dijo que es necesario lograr ampliar la cooperación de su país, para poder beneficiar a SAMAPA, entidad que brinda el agua potable a la población paceña.

Dn. Ramón Darío Gutiérrez el gran patricio boliviano

El pasado jueves, se fue "para abrigarse con la tierra boliviana, fragante a aguacero", Dn. Ramón Darío Gutiérrez, un señor, un industrial, un ejemplo de tesón, entrega, servicio y trabajo; pero, sobre todo, de amor a Bolivia.

El tenía un concepto muy privado, muy íntimo del regionalismo; creía que debería ser el que muestre brazos extendidos hacia toda la patria y no hacia dentro "porque tanto cruzar los brazos hacia uno, da calambre", según propia expresión dicha en una reunión en 1964.

Sudedicación al trabajo, a emprender obras, a diversificarlas o a hacer que muchos sean partícipes de ellas, no tenía límites. Creía que el amor no tenía medida ni espacio ni tiempo; sólo así se puede comprender, en toda su profundidad, lo expresado en sus memorias: "Gracias por siempre, a mis amigos cambas, quechuas, aymaras y chapacos, a mi Bolivia toda, espectacular con sus montañas, valles y llanos, con sus tristezas y alegrías, con sus tambores, quenas y charangos, por haberme permitido el privilegio de ser uno de ellos, un boliviano. Qué lindo ha de ser dormirse y abrigarse con la tierra boliviana, fragante a aguacero".

Ramón Darío Gutiérrez, como cualquier ser humano, y mucho más, como cualquier otro hom... ciativas, con tesón, empu... deseo de realizar obra, tu... bajos, sus defectos y su... biles; pero, también apren... ta de coraje", a superarlo ponerse a ellos. Tenía u... elevado de la amistad y, 1964, dijo esta frase: "L... querido amigo, debe ser l... mo el cielo azul y, si ha... tormentas que pasan, deje... azul a ese cielo".

Supo luchar por sus... por lo que había forjado... disciplina y esfuerzo; pero, talmente, creía que esa lu... vana y que cualquier difi... cida era un paso más para... la patria, a "Bolivia que a... bija".

Santa Cruz, la tierra... Dn. Ramón, tiene que c... que su orgullo es de todo... vianos, porque él supo... entrega, de patriotismo y... trabajo, de energía, inici... raje. Por todo ello, Dn. R... río Gutiérrez engrosa, po... la lista de grandes hom... triotas que supieron hacer... no sólo amor y trabajo,... plo de inquietudes, de espe... en la patria. (AMV).

Ministro de Agricultura

Mercado interno no podrá absorber producción agropecuaria nacional

"A mediano plazo, el mercado interno difícilmente se convertirá en una base fundamental para la expansión de la producción agropecuaria, por una serie de fenómenos subyacentes en nuestra economía", manifestó el ministro de Agricultura, Guillermo Justiniano, en su participación en el seminario sobre "El sector productivo en el programa de reactivación económica".

Justiniano explicó que existen diversos factores, que inciden para que el mercado nacional no constituya un atractivo para la alta productividad agropecuaria, por las características propias del país, tales como un incremento en la tasa de desempleo, que llegó en 1986 a un 19%, la pérdida del poder adquisitivo de los salarios, la competencia, muchas veces desleal, de las donaciones que llegan al país y la producción de autoconsumo en la población campesina de Bolivia, que ciertamente no permiten pensar en una expansión de los potenciales consumidores internos.

Cuando se habla de exportación, se debe pensar en una producción de muy buena calidad y con costos que justifiquen los precios que se pagan por ella, puesto que existe una gran competencia, sin ir muy lejos, en nuestros vecinos países, que han elevado sus sistemas de producción, dijo.

Respecto a las donaciones, hizo una rápida relación de las cantidades y su incremento sustancial durante los últimos 15 años; este crecimiento se traduce en las siguientes cifras: en 1970 eran 5.600 toneladas, en 1980 llegaron a 112.000 y en 1986 a 236.000, representando un elemento de distorsión para algunos productos, que inhiben la posibilidad de acceder a ese mercado interno que se encuentra copado.

La competencia, legal e ilegal, en la importación de algunos alimentos, no permite que se hable de un supuesto crecimiento grande de la economía de aquí en adelante; según cálculos efectuados, con un crecimiento de 4%, en el año 2.000 se recuperaría entre el 85 y el 90% del poder adquisitivo de los salarios reales que existían a mediados de 1975.

Con referencia al mercado externo, Justiniano dijo que se debe tomar en cuenta que se da énfasis al proteccionismo, aspecto que se trata de solucionar de alguna manera en las negociaciones interregionales, puesto que el establecimiento de cupos constituye otra limitante a la expansión de la producción agropecuaria.

El mercado externo puede convertirse en una opción, pero debe ser muy selectivo para ubicar aquellos productos que realmente no tengan problemas con el proteccionismo u otros de calidad del producto.

Se plantea definir una doctrina frente al fenómeno de la cocaína

Foro nacional se realizará entre el 26 y el 29 de agosto, en Cochabamba.

Los comités cívicos y la Federación de Trabajadores de la Prensa de Bolivia plantean la necesidad de definir los lineamientos de una "doctrina nacional frente al cultivo de la coca y la producción, tráfico y consumo de cocaína".

Para lograr este objetivo, se convocó a un foro sobre el tema "Coca-cocaína", que se efectuará entre el 26 y el 29 de agosto, en Cochabamba.

Participarán representantes del gobierno, de los comités cívicos, partidos políticos, Iglesia Católica, Central Obrera Boliviana, Confederación de Empresarios Privados, Federación de productores de coca, Congreso Nacional, ejército, policía y Corte Suprema de Justicia.

El foro pretende abarcar el fenómeno global del cultivo de la coca y la producción, tráfico y consumo de drogas en Bolivia, con la finalidad de encontrar puntos de consenso que permitan definir las bases de una doctrina nacional para enfrentar el problema.

Los participantes deben tomar los siguientes puntos de referencia: caracterización del problema cocoa-cocaína y apreciación del impacto que la producción, el tráfico y consumo de drogas tiene en la vida política, económica y social del país.

El foro pretende la definición de los principios que deben regir la formulación de las políticas destinadas al cultivo de la coca y la producción, tráfico y consumo de cocaína.

Asimismo, la definición de políticas nacionales respecto a: política económica y tráfico de drogas, relaciones internacionales de Bolivia en materia de drogas, cultivos de coca, producción y tráfico ilícito de drogas, administración de justicia y funcionamiento de las fuerzas especiales dedicadas al control del tráfico y prevención del consumo de drogas.

Director de centro internacional

No hay tendencia en América La... de privatizar la seguridad soci...

El director general del Centro Internacional de Estudios de Seguridad Social (CIESS), Agustín Barbabosa Kubli, sostuvo que no se pueda afirmar que en América Latina haya una tendencia hacia la privatización en el campo de la seguridad social, sino todo lo contrario: "Cada vez se tiende más a buscar formas de incorporación de la población desfavorecida".

Explicó que quizá la única excepción la constituya Chile, país en donde la seguridad social está a cargo de entidades privadas. Consultado sobre cuál es su parecer de las nuevas normas aprobadas en Bolivia y los postulados contenidos en el anteproyecto del nuevo código de Seguridad Social, evitó hacer comentarios.

El representante del CIESS se halla en La Paz para apoyar la organización del seminario sobre "Legislación de la seguridad social y al fomento a la salud en América Latina", que es auspiciado por su institución y que se realizará en La Paz entre el 7 y 11 de septiembre próximo.

Barbabosa explicó que el CIESS, cuya sede esta en México, ha visto por conveniente realizar seminarios sobre seguridad social no sólo en esa nación sino en otras de Latinoamérica para favorecer el intercambio de experiencias. Asimismo, luego de resaltar la participación que tuvo el Instituto Boliviano de Seguridad Social (IBSS) para que nuestro país sea sede del foro que se realizará en septiembre, dijo que en este caso la importancia radica el aspecto legislativo.

El CIESS fue creado hace 24 años y es un organismo especializado de la OEA.

SEMINARIO

El seminario que se desarrollará en La Paz, además del respaldo del CIESS cuenta con el asupcio de la Organización Panamericana de la Salud (OPS) y la Organización Internacional del Trabajo (OIT).

Los objetivos del seminario, que está dirigido fundamentalmente a los países del área andina, tiene el siguiente temario: Estudio de la legislación de la seguridad social en Bolivia, legislación en México y el fomento a la salud, análisis comparativo sobre las legislaciones que rigen sobre seguridad social en América Latina y sus implicaciones en el fomento de la salud, racionalidad social del derecho y el fomento a la salud, participación de la OPS , ponencias de representantes de otros países.

El IBSS señala que "los programas actuales de fomento a la salud en los países de América Latina se enfrentan a serias limitaciones económicas que impiden... ción práctica... na y normas... bre el tema".

Añade que... dad legislativ... nizaciones... doras de seg... en América... dado origen... ciones que... plenamente... os básicos d... social... La r... legislativa e... al también h... problemas d... administrativ... de coordinac... regímenes d... país, con el c... desperdicio... sos asignados...

Plan Trienal

Colonizadores analizarán contenido de los anexos

Los colonizadores anazarán hoy el contenido de los anexos que firmó el gobierno de Bolivia con el de los Estados Unidos respecto a las condiciones para la sustitución de los cultivos de coca, informó Elías López, secretario ejecutivo de la Confederación de Colonizadores.

"Hasta el momento no sabemos en que consisten estos anexos 1 y 2, todo lo que sabemos es que han sido firmados hace algunos días; esperamos que nos hagan conocer su contenido para discutirlos con los restantes dirigentes de los colonizadores y estamos dispuestos a ejecutar este plan si favorece a los productores, lo contrario lo rechazamos en el entendido que nos favorece".

"De todas maneras, hasta el día de mañana (hoy) no nos hacen conocer estos documentos, los colonizadores estamos dispuestos a ejecutar medidas hecho por una de dominio público y el gobierno parece no tener la suficiente voluntad política para solucionarlos".

Una de los puntos que preocupan a los colonizadores es que ellos no han participado en la firma del convenio de junio pasado y por tanto no saben los pormenores de esos documentos para la sustitución de los cocales en las zonas semitropicales de los yungas.

El dirigente de los colonizadores dijo que han recibido votos resolutivos de las federaciones y centrales en contra de la firma de los anexos que los obligan a sustituir sus cocales.

"Esta es una nueva forma que los Estados Unidos demuestran su política imperialista puesto que nos quieren obligar a ejecutar una labor que va en contra de nuestros intereses y no se nos dán alternativas viables de solución al problema de la subsistencia de nuestros hermanos campesinos".

Remodelación de Hospital de Clínicas

CORDEPAZ comprometió apoyo de $US. 700.000

El ministro de Salud, Carlos Pérez, informó que la Corporación de Desarrollo de La Paz (CORDEPAZ) ha comprometido dar 700.000 dólares para trabajos de remodelación en el Hospital de Clínicas de esta ciudad, monto que sumado al que destinará con indéntico fin la Cervecería Nacional, alcanza a un millón 400.000 dólares.

Pérez añadió que el respaldo ofrecido por ambas instituciones beneficiará a la población de bajos recursos, pues es la que más recurre a los servicios del Hospsital de Clínicas, ya que permitirá la ampliación de salas y la construcción del bloque central quirúrgico, en donde se instalarán equipos donados por el Japón y otros que, por falta de espacio, se hallan en depósito.

INSPECCION

Ayer, hubo una inspección al Hospital de Clínicas. El ministro de Salud estuvo acompañado por el presidente del directorio de la Cervecería Nacional, Max Fernández, quien señaló que, evidentement,e el Hospital de Clínicas presentaba deficiencias graves, pero que ello se debía a la falta de recursos económicos fundamentalmente.

Fernández dijo que las obras de remodelación se iniciarán posiblemente el mes próximo.

El director del Hospital de Clínicas, Jorge Auza, dijo que se hallaba muy contento por las donaciones que permitirán remodelar esa mosoconomio e indicó que ello conllevará la mejora de los servicios que se ofrecen.

Las principales áreas a ser remodelas son el servicio de emergencia y el maternológico "Natalio Aramayo", además del cambio del sistema de alcantarillado que data desde 1906, para lo cual se pedirá el asesoramiento técnico de SAMAPA.

Persiste bloqueo campesino en la zona del lago Titicaca

Los campesinos de la región del lago Titicaca, y especialmente de la población de Huatajata, continúan el bloqueo de la ruta que une La Paz con el santuario de Copacabana.

El ministro de Defensa, Alfonso Revollo, reconoció ayer este hecho al afirmar que, según informes llegados hasta su despacho, persiste el problema.

Expresó su deseo porque el conflicto del magisterio sea superado en forma definitiva y no se siga perjudicando a los niños y jóvenes.

Sobre el mismo tema, opinó el ministro de Informaciones, Herman Antelo. Dijo que la actitud de los maestros y el anuncio de radicalización de sus medidas, "no aporta a la predisposición gubernamental de dialogar en procura de una solución".

Dijo que era el momento de pasar de una fase de confrontación a una fase creativa, de buscar soluciones concretas ya que el gobierno y el pueblo en general son concientes de la necesidad de aliviar la situación de los docentes y obtener los recursos necesarios para el efecto.

Rentistas en huelga hambre por falta de ...

Un grupo de jubilados mineros se declaró ayer en huelga de hambre en el Instituto Boliviano de Seguridad Social (IBSS), en demanda de que se les cancele las rentas básicas correspondientes al mes de julio y de cuyo control y distribución se hace cargo el FONARE (Fondo Nacional de Reserva).

El FONARE, entidad dependiente del IBSS, por su parte comunicó que no ha recibido el desembolso respectivo del Tesoro General de la nación y que lleva a cabo las gestiones pertinentes ante el Ministerio de Finanzas.

Los huelgistas señalaron que el Tesoro General ha prometido desembolsar 1.900 bolivianos, pero explicaron que este monto no es suficiente para pagar a los 30.000 rentistas mineros existentes en el país.

Por su parte, los jubilados ferroviarios mantienen su amenaza de ingresar en huelga de hambre si es que no se les cancela las rentas básicas y continúa en Cochabamba la huelga de los rentistas mineros.

El director... to Boliviano... dad Social... Barrón, dijo... ción de este... esta en man... nisterio de... .Debido a la r... mentación so... dad social qu... país, el FONA... carga de la ge... cursos del... básico de pe... funciones de... dades y obli... los diferentes... tores.

El Ministerio... sostiene que... cionamiento... fondo se ha... ejercer un co... cuado en el m...

cursos. Por s... IBSS asegura... recursos eran... minadamente... dos por las ca... y aclara que... "un organismo... y redistribuc... sólo de tales... básicos, no de... plementarios... necen a cada... cuya autonom... ta absolutamen...

INSPECCCION.- El ministro de Previsión Social y Salud Pública, Carlos Pérez, acompañado del presidente del directorio de la Cervería Nacional, Max Fernández, realizó ayer una visita de inspección al Hospital de Clínicas de La Paz. En la visita pudo observarse varias deficiencias, entre ellas el estado de la cocina y de la lavandería. La Cervería Nacional dará 700.000 dólares para la remodelación de dicho centro hospitalario y CORDEPAZ otros 700.000 dólares para el mismo fin. Se prevé que las obras comenzarán el próximo mes.

tegración fronteriza boliviano-peruana

Mañana empieza primera reunión de análisis del proyecto binacional

ñana, empezará la era reunión del Co- de Programación y de luación (CPE) del ramas de apoyo a la gración fronteriza livano-peruana, con propósito de analizar dación de este pro- binacional.

informó a PRESEN- , que esta reunión, gada por el minis- de Planeamiento, inaugurada por el esentante del BID en via, Fr-ncisco Raúl oguci, y contará con ncia de represen- es de las corpora- es regionales de rrollo de la zona del , tanto del Perú de Bolivia.

oto proyecto de inte- ión cuenta con un fi- amiento global de 50.000 dólares, de los es el BID aporta con 0.000 dólares, y las poraciones de desa- lo con 284.000 ares.

el proyecto de inte- ión fronteriza boli- peruano, partici- las corporaciones re- les de desarrollo de ia (CORDEPAZ), del (CORDEBENI), por ivia; y las corpora- es de desarrollo de as (CORDETACNA), ro (CORDEPUNO) y Madre de Dios (CORDEMAD), por el

esta primera reu- del CPE se analiza- todos los aspectos dos a la navegación o Madre de Dios; la por carretera de Maldonado (Perú) Cobija (Bolivia); las nes de navegación, transporte de carga aseras, entre diver- poblaciones ri- las del lago Titicaca; diseño final de la carretera entre Puno (Perú) y Puerto Acosta (Bolivia).

Por otra parte, informaron que en este encuentro se analizará y aprobará el presupuesto detallado del proyecto de integración, y el programa de actividades que deberá cumplir hasta fines de 1988.

Policía murió atropellado por un ómnibus de EMTA

Dos personas murieron y tres quedaron heridas en accidente de tránsito en Chulumani

El policía, Víctor Guarachi Mollo, de 30 años de edad, falleció ayer al ser atropellado por un ómnibus de la Empresa Municipal de Transporte Automotor (EMTA), en la autopista de El Alto.

El informe policial dice que el accidente ocurrió a las 9:45 de ayer. El ómnibus estaba conducido por Walter Luque Soria.

Dice que, según las declaraciones del chofer, el policía trató de subir al vehículo cuando éste estaba en marcha; resbaló y cayó de la pisadera.

En Tránsito, se informó que el conductor del vehículo se encuentra detenido, hasta que concluyan las diligencias; posteriormente, será puesto a disposición de la justicia ordinaria.

CHULUMANI

También se informó que en la carretera Chulumani-La Paz se embarrancó un vehículo conducido por Juan José Gosálvez Aguirre.

En el accidente, fallecieron el conductor y su esposa, Mercedes Tejerina de Gosálvez, y resultaron heridos Carmen Pilar Cardozo, Sandra Clavijo Gosálvez y Efraín Gosálvez, quienes recibieron atención médica en el Hospital de Clínicas.

Ministro de Comercio del Perú confirmó su llegada a Bolivia

Fue confirmada la llegada a Bolivia del ministro de Comercio del Perú, Enrique Cornejo Ramírez, para el próximo 24 de agosto, cuando iciará una visita oficial de dos días.

La información fue confirmada a través de un comunicado de prensa de la embajada de ese país, donde señala que durante su permanencia en La Paz, el ministro peruano será recibido por el Presidente de la República, Dr. Víctor Paz Estenssoro, y por el Canciller Guillermo Bedregal.

El Dr. Cornejo Ramírez, presidente del Instituto de Comercio Exterior (ICE) de su país -organismo con rango ministerial- firmará con el ministro de Industria y Comercio de Bolivia, Fernando Moscoso, un importante acuerdo comercial entre los dos países.

La visita tiene como auspicioso antecedente la muestra de productos peruanos EXPOPERU 87, del pasado mes de julio. Exposición que permitió la llegada de más de medio centenar de empresarios peruanos que firmaron numerosos contratos para incrementar el comercio bilateral.

El comunicado señala que, ese aumento se inscribe por otra parte en el marco de los resultados del encuentro entre los cancilleres de Bolivia y Perú, cumplido también en julio, en la ciudad de Puno, oportunidad en la que ambas naciones decidieron estrechar sus vínculos de integración y cooperación con acciones concretas.

La visita del ministro peruano debía concretarse en el mes de julio pasado, coincidiendo con la exposición que se realizó en uno de los hoteles de la ciudad, la cuál tuvo que ser suspendida por problemas de salud del Dr. Enrique Cornejo Ramírez.

La CAF busca revitalizar el proceso de integración andino

Entre sus planes figuran la participación accionaria de la banca privada subregional, la conformación de las empresas multinacionales andinas y el fomento de la investigación en biotecnología.

La Corporación Andina de Fomento (CAF) está empeñada en fomentar la integración subregional; con este propósito, ha lanzando una serie de sugerencias y propuestas a los sectores económicos de los países del Acuerdo de Cartagena.

En declaraciones a PRESENCIA, Arturo Castaños, representante de la CAF en Bolivia, enfatizó al señalar que como "brazo económico del Grupo Andino" el organismo que representa prestará la asistencia que requieran los países miembros, para alentar la integración andina.

Entre las diferentes propuestas lanzadas por la CAF, se puede mencionar la dirigida a la banca privada subregional, de participar como accionistas en la Corporación, para de esta forma, no sólo aumentar el capital, sino también hacerlos partícipes de manera directa en la integración.

Luego se tiene el intento de fomentar la conformación de empresas multinacionales andinas, que no sólo faciliten el comercio intrasubregional, sino que permitan presentarse en bloque en el mercado internacional, con mayores posibilidades de éxito que actuando en forma aislada.

Otro de los programas de la CAF, en su intento de fortalecer la integración andina, es la investigación y formación de empresas en biotecnología.

"Esta ciencia, que cuenta con 'tecnología de punta' es una de las más incentivadas por los países industrialtzados, y si nosotros mantenemos el retraso actual continuaremos bajo una dependencia perjudicial", agregó Castaños.

La idea es que los países andinos, en forma conjunta, hagan las investigaciones en este campo, y conformen las empresas necesarias, para que, a tiempo de facilitar la integración, puedan fomentar la producción agropecuaria en la zona.

Considerando que la biotecnología es incipiente en los países andinos, la CAF promoverá seminarios, para orientar a los interesados en participar en la investigación y formación de empresas.

Castaños finalizó señalando que en la Corporación Andina de Fomento existe optimismo por la respuesta que se pueda recibir a estas ideas, que sólo buscan fortalecer la integración subregional, con la participación de todos los sectores económicos.

Funcionarios de Migración aclaran sobre una denuncia

Raúl Severich y Julio Alfredo Moya, funcionarios de la oficina de Migración del Ministerio del Interior, aclararon sobre una denuncia y un proceso que pesa sobre ellos en relación a la salida ilegal de dos menores.

Los dos funcionarios están acusado de haber actuado con lenidad en el caso de la salida de los menores José María y Mabel Brígida Gutiérrez Martínez, el pasado 29 de abril de 1987.

De acuerdo a la versión de los empleados, todos los documentos que presentó la señora Mabel Linares Martínez estaban en regla por lo que no tuvieron ninguna objeción para permitir el viaje de los niños.

Dijeron que seguirían un juicio contra José Luis Gutiérrez, padre de los menores, por difamación y calumnias.

En una visita a PRESENCIA, manifestaron su extrañeza porque el otro funcionario que estaba también de turno ese día, Nemo Vargas Romero, no se encuentre procesado. Piden que se imponga la justicia ya que ellos no cometieron ninguna anomalía y sólo cumplieron su deber.

Se crea nuevo brazo armado para la lucha contra el narcotráfico

El gobierno decidió crear la Fuerza Especial de Lucha contra el Narcotráfico, que será "el brazo armado" y la nueva unidad élite que se encargará de combatir esa actividad.

Esta nueva unidad estará integrada por efectivos de la policía, pero también por miembros del ejército, fuerza aérea y fuerza naval, y tendrá el asesoramiento de la oficina antidroga de Estados Unidos (DEA).

Los miembros de las fuerzas armadas serán seleccionados por su méritos y cualidades morales, y para el cumplimiento de sus tareas serán declarados en comisión, por el tiempo que dure su tarea.

El subsecretario de Defensa Social, Jorge Alderete Rosales, dijo: "Entre esta y la próxima semana, se darán pasos decisivos para la concreción de esta unidad armada".

En una entrevista con PRESENCIA, informó que se seguirá contando con el asesoramiento de agentes de la DEA.

Consultado sobre el destino de la Dirección Nacional de Control de Sustancias Peligrosas (DNCSP), dijo que desaparecerá y será reemplaza por la nueva fuerza.

ANEXOS

Consultado sobre si era cierta una versión periodística que daba cuenta de la firma por parte del gobierno nacional de los dos anexos del convenio antidroga con Estados Unidos, dijo que no era evidente.

Informó que el Ministro del Interior Juan Carlos Durán le había entregado los documentos para que los analice.

"Ayer nomás (el lunes) yo estaba revisando el borrador que me dió el señor Ministro para que lo analice y al menos, por lo que yo sé, esos documentos aún no han sido firmados".

Alderete dijo que de acuerdo a esos documentos, el gobierno de Bolivia debe erradicar durante los primeros 12 meses de vigencia del convenio, 1.800 hectáreas de plantaciones de hojas de coca.

Los desembolsos están condicionados a la efectividad del programa antidroga y al cumplimiento de las metas señaladas.

Dijo que el próximo mes de septiembre se cumple un plazo para erradicar 450 hectáreas de cultivo. Estas plantaciones están ubicadas en los parques nacionales y a cargo de pequeños productores asentados en esas regiones.

El subsecretario dijo que si el gobierno cumple con esa meta, recibirá 3.5 millones de dólares y la luz verde para continuar con las acciones de represión al narcotráfico.

En cuanto toca a esa nueva repartición estatal informó que su misión principal es la represión al narcotráfico así como del procesamiento legal de los narcotraficantes y de quienes sean sorprendidos en directa vinculación con la producción,distribución y venta de cocaína y sus derivados.

Gobierno adeuda 6 millones de bolivianos a acaldías del país

El director de Finanzas de la Alcaldía de La Paz, Lic. Napoleón López, informó que el gobierno debe a las alcaldías, universidades y corporaciones de desarrollo más de seis millones de bolivianos, por concepto de la renta aduanera rezagada de 1986.

Explicó que como resultado de la última reunión de concejos municipales, realizada en Tarija, se encomendó a la Dirección de Finanzas de la alcaldía realizar los trámites en representación de las demás instituciones.

Señaló que los representantes de distritos como Villazón, Guayaramerín, Yacuiba y otros, han amenzado con medidas de presión como el cierre de fronteras, debido a la indiferencia con que el gobierno descuida el pago de estos recursos, que permitirá ejecutar diversas obras prioritarias en estas zonas.

Sin embargo, el director de Finanzas confía que las autoridades de gobierno atenderán este legítimo derecho de las alcaldías, universidades y corporaciones de desarrollo.

Como se sabe, hace poco tiempo atraz, el gobierno pago una deuda similar que fue distribuida porcentualmente a todas las instituciones beneficiadas.

INAUGURACION DE OFICINAS

Autoridades de la alcaldía entregaron ayer al servicio de la comunidad las nuevas instalaciones de la Intendencia Municipal completamente remodelas y con el adecuado equipamiento para atender a la población.

José Quiroz dijo que la entrega de las nuevas oficinas no solamente abarca a las instalaciones, sino que se procedió a la reestructuración de la institución, habilitando nuevas divisiones como asesoría legal, económica y una sección de operativos.

El Dr. Roberto Pacheco en representación del alcalde dijo: con "La entrega demuestra el espíritu de trabajo que nos anima a todos los que estamos al frente de las diferentes reparticiones de la alcaldía paceña en beneficio de la población".

EMBAJADOR DE PAKISTAN.- Momento en que el nuevo embajador de Pakistán en Bolivia, Tarig Than Afridi, departe con el presidente Víctor Paz Estenssoro, luego de haber presentado sus cartas credenciales. El diplomático al término de su enttrevista con el primer mandatario destacó el respaldo boliviano en torno al conflicto de su país con Afganistán.

Llega misión de banco alemán para conocer proyectos mineros

le solicitó financiamiento para Karachipampa, mecanización minería chica y cooperativizada, e instalación de ingenio

toridades mineras so, para fin de mes, gada de una misión anco de Fomento n (KFW), que com- entará información proyectos para los e solicitó financia- , entre los que está ds el funciona- o de la Fundición de -Plata de Karachi- .

representantes del Gesellschaft Für Wie- schaftliche" son los fun- rios Wipplinger, Firlus y Kraseutlein proyectos para los e requirió financia- se refieren a la en marcha de la cadas de Plomo y que espera una ación de aproxi- ente 30 millones ares; Programa de ación Técnica y Fi- ra Cooperativas y Minería Chica de Potosí para el que se espera el financiamiento de aproximadamente 5 millones de marcos; instalación de un Ingenio para el tratamiento de minerales de plomo y plata en Potosí.

De acuerdo a un anterior informe del ministro de Minería y Metalurgia, Jaime Villalobos, el gobierno aleman apoya también la rehabilitación de la Corporación Minera de Bolivia con un crédito de 15 millones de marcos destinados a la adquisición de equipos y materiales.

En relación al financiamiento para Karachipampa, el Banco de Fomento Alemán, recibió el informe de la firma consultora , del mismo país, Stolberg, sobre los prerequitos para la puesta en marcha de la fundición de plomo-plata instalada a siete kilómetros de la ciudad de Potosí, con una inversión mayor a los 160 millones de dólares.

Se entrevistarán hoy con el titular de Minería

Ampliado minero rechaza la enajenación de bienes sindicales

El ampliado nacional minero resolvió "rechazar cualquier acción que signifique la enajenación del patrimonio, total o parcial, de los sindicatos mineros". Por otra parte, se confirmó que dirigentes del sector se entrevistarán esta tarde, a las 15:00, con el ministro de Minería y Metalurgia, Jaime Villalobos, a fin de analizar la situación de la empresa minera Cataví y hacerle conocer las resoluciones del ampliado.

El dirigente de la FSTMB, Edgar Ramírez, informó que se encuentra en la fase de revisión el plan alternativo de rehabilitación de la empresa Cataví, que próximamente será puesto a consideración del gobierno.

Dijo que la empresa coreana Laminadora Fundidora Andina Ltda. (LAFUA), debido a la oposición de los trabajadores de Cataví, no inició sus trabajos en la fundición, los que, según había anunciado COMIBOL, debían comenzar desde el 10 de este mes.

RESOLUCIONES

Edgar Ramírez manifestó que el ampliado minero, que se reune desde el lunes en la ciudad de La Paz, concluirá sus deliberaciones este mediodía, luego de considerar los problemas de la seguridad social y Fondo Complementario Minero, del Consejo Nacional de Vivienda Minera y asuntos varios.

Una de las principales resoluciones, aprobadas por el ampliado, instruye a la FSTMB y a los sindicatos "la defensa intransigente de los bienes sindicales, de todo intento de apropiación, venga de donde venga, ya que el patrimonio de los trabajadores no puede ser transferido ni enajenado a nadie, bajo ningún argumento ni pretexto".

La parte considerativa de dicha resolución dice: "Que, los bienes sindicales, existentes en los campamentos mineros y ciudades como La Paz, Oruro, Potosí, Tupiza y otros, son patrimonio intransferible e inalienable de los trabajadores organizados local y nacionalmente dentro de la FSTMB.

"Que, intereses ajenos a los trabajadores mineros, han iniciado diferentes acciones para enajenar el patrimonio de los sindicatos, tales como trámites ante el Parlamento y juicios legales, para que los bienes de las organizaciones sindicales (edificios, inmuebles, sedes sociales, muebles, útiles, etc.) sean transferidos a otras entidades o personas.

"Que, el patrimonio de los sindicatos pertenece colectivamente a las organizaciones y no a personas aisladas, que han estado afiliadas a ellas en determinado momento .

EDUCACION

Otra resolución determina: "Exigir al gobierno la solución al problema del magisterio, en favor de la educación gratuita y en base a una redistribución del Presupuesto General de la Nación, el no pago de la deuda externa y la disminución de las asignaciones para la represión".

Asimismo, se convoca a los trabajadores del subsuelo a participar en el entierro simbólico, que se efectuará hoy, en memoria de los "Mártires de la educación fiscal". También se instruye al Comité de Amas de Casa Relocalizadas de La Paz, a participar en la "Marcha de las ollas y canastas vacías", programada por el magisterio urbano paceño y que se realizará mañana.

Además, expresan su "rechazo a que el problema de la educación sea resuelto en base a un nuevo impuesto, porque los bajos salarios y la masiva desocupación de la que somos víctimas, apenas si nos permite la supervivencia en condiciones infrahumanas".

Esta tarde se cumplirán entierros simbólicos

Maestros efectuarán bloqueos relámpago en diferentes zonas

Al no encontrarse una solución al conflicto docente hoy, desde la 6:00 horas, maestros urbanos y rurales, campesinos y universitarios procederán, en distintas zonas de la ciudad de La Paz, a efectuar bloqueos relámpago. Similares acciones se realizarán en el resto del país.

El secretario ejecutivo de la Federación Departamental de Trabajadores de Educación Urbana, Miguel Lora, dijo que los bloqueos serán simultáneos y cuando aparezcan los efectivos policiales los manifestantes se dispersarán para evitar enfrentamientos, seremos algo así "como una pulga en la oreja", afirmó.

Ante esta situación, el comité de huelga y movilización intersectorial de La Paz, integrado por la COD, federaciones de maestros urbanos y rurales, campesinos y universitarios, llama "a los transportistas a suspender el servicio urbano e interprovincial, para evitar incidentes que tengamos que lamentar".

Esa medida se realiza, luego de haberse cumplido el plazo de 48 horas, otorgado por el cabildo abierto del magisterio, para que el gobierno solucione el problema docente y forma parte de las actividades tendentes a la paralización de actividades en la sede de gobierno.

También "se instruye a las centrales, subcentrales y federaciones provinciales, de las 19 provincias del departamento de La Paz, mantener y ampliar los bloqueos de caminos, hasta lograr una victoria en este movimiento".

ENTIERRO SIMBOLICO

Por decisión de la reunión ampliada de la Central Obrera Boliviana esta tarde, a las 15:00, tendrá lugar la concentración en la plaza San Francisco, para posteriormente iniciar el recorrido hasta el Cementerio General, donde se efectuará el entierro simbólico en homenaje a los "Mártires de la educación fiscal: Isidro Yapu, Hilario Quispe y Alfredo Martínez Rodas", caídos en Huatajata y Sucre, respectivamente.

Las centrales obreras departamentales y regionales organizarán similares ceremonias en el resto del país. Asimismo, se declaró duelo por 15 días, "en las filas de todos los sectores laborales del campo, las ciudades y las minas, izando banderas a media asta y con crespón negro en señal de duelo".

Todas estas acciones forman parte de la movilización general, dispuesta "en defensa de la educación fiscal y en apoyo a las demandas salariales del magisterio".

EN EL RESTO DEL PAIS

El comité nacional de huelga y bloqueos, conformado por las confederaciones de maestros urbanos y rurales, campesinos, colonizadores y estudiantes de secundaria, mediante un comunicado, instruyó: "1. Mantener el bloqueo de caminos y suspender las ferias provinciales. 2. Efectuar bloqueos relámpago en todas las ciudades. 3. Ratificar la lucha hasta la solución del problema educativo".

Por último, ante la intención de militarizar la provincia Omasuyos, el mencionado comité, resolvió: "1. Solicitar la inmediata presencia de la Asamblea Permanente de Derechos Humanos, Cruz Roja Boliviana, Iglesia y prensa en la provincia Omasuyos, a fin de verificar dicha situación. 2. Responsabilizar al gobierno de toda medida que adopte, en contra de los trabajadores del campo y de la educación".

En primer trimestre

Valor de exportación de estaño disminuyó el 55 %

El valor de la exportación de estaño de Bolivia en el primer trimestre del presente año fue de 14.474.504 dólares, que comparado con el correspondiente a enero, febrero y marzo de 1986, que fue de 32.551.000 dólares, muestra una disminución del 55,53 por ciento.

Los datos están contenidos en el último Boletín Estadístico Minero Metalúrgico del ministerio del ramo. El valor total de las exportaciones mineras del país, en el primer trimestre fue de 38.576.645 dólares.

En enero, febrero y marzo de este año, Bolivia exportó 1.645.181 kilos finos de estaño concentrado (373.529 kilos finos en el primer trimestre de 1986), 482.554 kilos finos de estaño metálico (3.380.736 KF en el primer trimestre de 1986). El trimestre correspondiente al año pasado exportó también 483,053 kilos finos de aleaciones crudas de estaño y 330 kilos finos de residuos de estaño, clases de estaño que no figuran en los datos correspondientes a 1987.

os sucesos de Huatajata

putados interpelarán hoy tres ministros de estado

ámara de Diputa- erpelará hoy a los os del Interior, Carlos Durán; de ., Alfonso Revollo icación, Enrique Mealgar, por los s de Huatajata y y por la falta de n al problema del erio nacional.

iputados, en la de ayer, decidie- ar la interpela- ministro de Edu- debido a que has- a el gobierno no el problema con perjuicio de y juventud del

parlamentarios acordado inicial- terpelar sólo a stros del Inte- mas, pero debi- los problemas de Sucre se orí- por el conflicto aterio, decidie- convocar a gar.

convocatoria al de Educación ámara de Diputa- ignó un debate, que se presenta- os resoluciones minutas de ación y solici- para un informe ministerio de es-

ordó para que se también al de Educación, una reunión de las bancadas mentarias.

ión de los diputa- pendida ayer coincidades, de-

bido a que algunos parlamentarios abandonaban el hemiciclo en el debate del problema. Cuando el secretario de la directiva tomaba lista, los diputados ingresaban al hemiciclo, cuando esta concluía volvían a salirse.

En la Cámara de Diputados

Comisión planteará juicio de responsabilidades a Contralor

La Comisión de Investigación de Divisas de la Cámara de Diputados planteará un juicio de responsabilidades al contralor de la República, Antonio Sánchez de Lozada, por "rehusar y evadir la fiscalización de las divisas en el régimen de la Unidad Democrática y Popular, según informó a PRESENCIA Guillermo Mariaca, presidente de esa comisión.

Informó que la Contraloría envió una carta solicitando conocer las fuentes de información de la comisión de divisas, petición que fue aceptada por los miembros de la comisión.

Dijo que los auditores de la contraloría comenzaron su trabajo ayer "y que se convencieron de que no necesitan 20 días para realizar una revisión completa de las fuentes".

"La contraloría ha rehusado y evadido la fiscalización del asunto de las divisas durante el anterior gobierno constitucional y esto constituye un delito por omisión", afirmó al señalar que cuando la Cámara de Diputados envió un informe de auditoría, la contraloría "Se ha visto seriamente afectada en su credibilidad como ente fiscalizador y por otro lado no puede aprobar el informe parlamentario- porque haría una confesión de la incapacidad que tuvo durante estos años de realizar este trabajo que le corresponde por la Constitución Política del Estado".

Mariaca dijo que la comisión considera que el pretender revisar los documentos de la comisión, por parte de la contraloría, "no es otra cosa que un acto dilatorio, para no aprobar el informe inmediatamente y, mientras tanto, intentar concluir el que ella está revisando".

El diputado dijo que la contraloría no podrá concluir su informe hasta fin de año, debido a las deficiencias que existen en las fuentes de información, "que la comisión de divisas tiene".

"Podemos suponer que la contraloría quiere verificar nuestras fuentes -afirmó- y en base a éstas realizar su propio informe de auditoría y salvar al contralor de un seguro juicio de responsabilidades, que nosotros iniciaremos este fin de semana".

Bolivia y Paraguay ejecutarán.....

(Viene de la pág. 1)

2. Encomendar a las Representaciones Permanentes citadas la realización de estudios, con el apoyo de la Unidad de Promoción Económica de la Secretaría General de la ALADI, tendentes a coordinar las gestiones y posiciones en el marco de ALADI sobre los siguientes puntos:

a. origen, con el criterio de otorgar un régimen de excepción dentro de las normas generales;

b. eliminación de las cláusulas de salvaguardia, que pesan sobre el comercio de exportación de los países de menor desarrollo económico relativo y mediterráneo;

c. un régimen de excepción en el mecanismo de pagos y créditos recíprocos;

d. un régimen preferencial para la canalización de las inversiones latinoamericanas hacia los países de menor desarrollo económico relativo y mediterráneo;

e. un régimen especial para la simplificación, armonización y eliminación, según sea el caso, de los trámites, gestiones, documentos, exigencias administrativas y de otro orden, que encarecen el tránsito y despacho de las cargas procedentes de los países mediterráneos y destinadas a los mismos;

f. un régimen de excepción para el cumplimiento del Acuerdo Regional para la Recuperación y Expansión del Comercio de ALADI; y

g. implementación del Plan de Acción en Favor de los Países de Menor Desarrollo Económico Relativo y fortalecimiento de la Unidad de Promoción Económica de ALADI, mediante acciones permanentes para los países mediterráneos.

Dichos estudios deberán ser presentados antes del 15 de noviembre de 1987.

3. Los estudios aludidos en el numeral 2, serán examinados en una Reunión de Especialistas en materia de integración económica de los dos países, a llevarse a cabo antes de la Reunión de Evaluación y Consulta sobre Sistema de Apoyo en Favor de los Países de Menor Desarrollo Económico Relativo, a celebrarse en Buenos Aires, en la sede del INTAL, entre los días 25 y 27 de noviembre de 1987. Tales estudios y sus conclusiones deberán tenerse en cuenta para la coordinación de gestiones en la Conferencia de Evaluación y Convergencia de la ALADI, que deberá llevarse a cabo de conformidad a la Resolución N° 13 del Consejo de Ministros de la citada organización.

4. Encomendar a las representaciones de ambos países concreten a través de la Unidad de Promoción Económica de ALADI, la realización de Ruedas de Negocios entre empresarios paraguayos y bolivianos.

5. Encomendar a los Directores Nacionales de aduanas de ambos países, la realización de la Primera Reunión prevista en el Acta de Santa Cruz, dentro de los sesenta días.

II. PROMOCION COMERCIAL

A los efectos de implementar el Acuerdo entre el Centro de Promoción de Exportaciones del Ministerio de Industria y Comercio de la República del Paraguay, y la Dirección General de Comercio Exterior del Ministerio de Industria, Comercio y Turismo de la República de Bolivia, acordaron que los directores de ambos organismos se reúnan en la Ciudad de Asunción dentro del mes de octubre.

III. COOPERACION Y COMPLEMENTACION INDUSTRIAL

A fin de implementar los estudios previstos para este campo, acordaron encomendar a la Representación Conjunta que los dos países mantienen en el Directorio del Banco Interamericano de Desarrollo, la realización de gestiones para obtener la asistencia técnica con fondos no reembolsables, para lo cual se darán las instrucciones pertinentes.

IV. INTEGRACION FISICA

Ambas delegaciones analizaron la situación actual de la interconexión vial de la Ruta Trans-Chaco con la carretera Santa Cruz-Yacuiba con Villazón y consideraron la conveniencia de realizar acciones tendentes a su mejoramiento.

Al respecto, la delegación de Bolivia manifiesta su decisión de construir el tramo carretero entre Villazón y la carretera Santa Cruz-Yacuiba, para ser utilizado por el transporte internacional, vinculándolo con la carretera denominada Diagonal Jaime Mendoza.

La delegación del Paraguay informa que el tramo comprendido entre Mariscal Estigarribia y Sargento Rodríguez, ya cuenta con estudios de factibilidad.

A esos efectos, ambos países se prestarán apoyos mutuos para la obtención de créditos de organismos financieros internacionales.

Asimismo, acordaron que las autoridades viales de ambos países, se reúnan en la Ciudad de Asunción, dentro de los sesenta días.

V. TRANSPORTE AEREO

Se consideró la conveniencia de propiciar una reunión, dentro de los próximos sesenta días, entre Líneas Aéreas Paraguayas y Lloyd Aéreo Boliviano, para determinar fletes que faciliten el transporte de cargas y pasajeros entre ambos países, y la información proporcionada en esta oportunidad por la delegación boliviana de poner a disposición de dicho tráfico dos aviones cargueros con una tarifa de 0,22 U$S el kilo, para casos de cargas plenas de ida y vuelta.

VI. TRANSPORTE POR AGUA

Dejan constancia de la complacencia por el desarrollo de los contactos que se vienen verificando entre emperarios de ambos países, dentro del espíritu y texto de la IIIa. Reunión de la aludida Comisión Mixta.

VII. TURISMO

A fin de seguir implementando los entendimientos en el área de turismo acordaron que dentro de los noventa días se reúnan los directores nacional del ramo de ambos países.

VIII. INTERCAMBIOS ESPECIALES

1. Petróleos y derivados:

A los efectos de continuar los análisis de las posibilidades de intercambio y complementación en este sector, acordados en la Tercera Reunión de la Comisión Mixta se convino entre el señor ministro de Energía e Hidrocarburos de Bolivia y el presidente de PETROPAR, intensificar los contactos entre YPFB y PETROPAR para lo cual se constituyó un grupo de trabajo que se reunirá en Santa Cruz de la Sierra, dentro de los sesenta días.

2. Minerales de Hierro

Se continuarán los análisis de las posibilidades de complementación en el sector siderúrgico y se estudiarán el intercambio de materias primas, productos semi-elaborados y elaborados, entre las empresas de ambos países, para lo cual se convino propiciar reuniones técnicas dentro de los sesenta días en la Ciudad de Asunción, a fin de determinar su factibilidad.

Ambas delegaciones decidieron convocar a la IVa. Reunión de la Comisión Mixta Permanente de Coordinación Paraguayo-Boliviana en el transcurso de la primera semana del mes de febrero de 1988.

Ambas delegaciones expresaron su complacencia por los resultados alcanzados en esta reunión, dejando constancia de la cordialidad en que se desenvolvieron las presentes tratativas.

Hecho en la Ciudad de Asunción, Capital de la República del Paraguay, a los diez y siete días del mes de agosto de mil novecientos ochenta y siete.

Fdo. POR LA REPUBLICA DEL PARAGUAY

Fdo. POR LA REPUBLICA DE BOLIVIA

DECLARACION CONJUNTA

Los ministros de Relaciones Exteriores de ambos países, Guillermo Bedregal y Carlos Augusto Saldivar, firmaron una declaración conjunta a través de la cual reiteraron los deseos de integración de Bolivia Y Paraguay.

De destaca el marco cordial con que se efectuó el encuentro y al mismo tiempo expresa su preocupación por los conflictos armados que de acuerdo a los dos países deben resolverse a través del diálogo, respetando los derechos soberanos de los países involucrados.

"En relación al problema marítimo entre Bolivia y Chile, el Paraguay ratifica su apoyo a toda gestión encaminada a que los mismos solucionen sus diferencias empleando los mecanismos pacíficos recomendados por los principios fundamentales de la convivencia internacional".

Condenaron toda clase de violencia y especialmente el terrorismo internacional. Asimismo, expresaron su condena al narcotráfico que fue calificado como delito de lesa humanidad.

Reconocieron la necesidad de reestructurar el sistema económico internacional a fin de asegurar una mayor justicia en las transacciones sobre todo de aquellas que se refieren a las materias primas.

Coincidieron en que el problema de la deuda externa debe ser resuelto de manera satisfactoria para continuar con el proceso de desarrollo y reafirmaron su vocación integracionista ratificando su apoyo a la Asociación Latinoamericana de Integración y al sistema de países de la Cuenca del Plata.

Colombia y Venezuela aceptaron...

(Viene de la pág. 1)

pacífica, y pidiéndoles medidas para aliviar la tensión en aguas del Caribe y en la frontera.

El presidente colombiano Virgilio Barco, anunció hoy que acata la petición de la OEA para aliviar la tensión en aguas del Caribe que su país disputa con Venezuela. En un mensaje emitido esta madrugada, Virgilio Barco dijo que su gobierno, atendiendo también una solicitud del presidente argentino Raul Alfonsín, ha ordenado las medidas pertinentes para contribuir a la normalización de la situación creada y confía en que el gobierno venezolano hará lo propio.

Segun medios periodistas esas medidas incluyen la rettrada de naves colombinas de áreas que los dos países reclaman como propias y donde se han registrao incidentes desde el 4 de agosto.

Por su parte, el canciller colombiano Julio Londoño sostuvo que Colombia no ha violado aguas territoriales venezolanas e hizo un llamamiento para que se delimiten las áreas marinas y submarinas. Consideró muy positivas las acciones adelantadas por la Organización de Estados Americanos (OEA) y el presidente Raul Alfonsín, de Argentina, para buscar la distensión de laciones.

Hasta ahora, el gobierno de Caracas, que ha expresado huntrad de manejar el problema con firmeza pero tambi "ponderación y seriedad", ha recibido manifestaciones de amplios sectores del pais. Además, los medios oficiales zolanos insistieron hoy en que enviar y mantener naves erra en la zona en litigio es una actitud inédita por parte lombia y muy inadecuada para intentar resolver los pr mediante la negociación pacífica.

El presidente venezolano ha conversado en las últim con líderes políticos, ex presidentes, autoridades, mien alto mando militar y con los medios de comunicación pa car la situación.

La respuesta colombiana a la nota de protesta de Vene tregada al embajador venezolano Luis La Corte, señala q bierno de Colombia no comparte la opinión del ilustrad no de Venezuela sobre la ubicación, sobre que la corbet biana hubiera estado en aguas de jurisdicción marítim país.

A un año de labor

SEAMOS responde al esfuerzo conjunto para erradicar el consumo de drogas

La Confederación de Empresarios Privados de Bolivia se refiere a los alcances de la campaña emprendida,hace un año, con el Sistema Educativo Antidrogadicción y de Movilización Social (SEAMOS), señalando que es un esfuerzo conjunto en aportes e iniciativas para detener y erradicar el consumo de drogas en Bolivia, especialmente en la niñez y juventud.

"Nadie que sea consciente puede apartarse de la visión patética del gravisimo problema humano que representa la drogadicción, y cualquier país que trate de cerrar los ojos a esa penosa evidencia, se hundiría en una crisis donde ya no son las cifras ni las estadisticas, las realidades afectadas, sino el individuo y la familia", dice un documento de la CEPB

Añade que los empresarios, cuando pudieron observar la magnitud del drama y cuando "nos convencimos que la droga estaba atentando seriamente las reservas humanas del futuro, fue entonces que con la cooperación financiera necesaria (USAID) y con la copntraparte empresarial, surgió la idea de organizar la campaña que se la conoce como SEAMOS.

Señala que la campaña no se limita a la difusión de mensajes, sino -y tal vez sea lo más importante- tiende a movilizar a toda la ciudadanía, impulsándola a participar activamente en lo que tiene que ser una cruzada nacional para detener y erradicar el consumo de drogas en Bolivia.

Este sistema apoya a organizaciones que ya están funcionando en el campo de la rehabilitación, no precisamente desde el punto de vista clínico pero sí de rescatar a niños y jóvenes de la adicción a las drogas."Dos ejemplos significativos, constituyen "Amanecer" que funciona en Cochabamba y "Hombre Nuevo", de la ciudad de Santa Cruz.

Explica que toda las decisiones, así como la estrategia de la campaña, son adoptadas por un directorio técnico, encabezado por el presidente de la Confederación e integrado por especialistas en sociología, medicina, medios de comunicación social.

El documento expresa el agradecimiento de la Confederación por la forma amplia y generosa con que vienen contribuyendo los medios de comunicacipón social.

Explica que la magnitud del problema de la drogadicción es tal, que no puede ser encarado exitosamente con intentos aislados.

Junto a la acción gubernamental tiene que estar la del sector privado, cualesquiera sean los objetivos particulares de las organizaciones con que cuenta el país. A eso tiende la movilización.

Por eso existe Nacional de P Tratamiento y tación.

La Confeder un acuerdo in cional con dis para coordina evitar la disp esfuerzos y act de una línea y comunes en l prevención co indebido de dr

Instituto de Vivienda Social...

(Viene de la pág. 3)

por la intolerancia e intransigencia de unos cuantos dirigentes sindicales de extrema izquierda que confunden sindicalismo con anarquismo. Se trata de adecuar las funciones a la nueva situación utilizando a los funcionarios actuales antes que generar más desocupación. El Ministerio no podrá absorber a cupados del sector y ta harán las nuevas institucio sólo pueden destinar el gastos de funcionamient plano social las medidas vación de la vivienda p temporalmente más desocup

Donación de la Cervecería...

(Viene de la pág. 3)

ted encomia. Los "precedentes" que me permito recordar, plasmados en obras debidas a la visión y al desprendimiento del Sr. presidente de la Empresa Minera SAN JUAN LTDA, en las que también van los esfuerzos de sus trabajadores y empleados, fueron saludadas y felicitadas en Sesión de Honor del H. Senado Nacional, en octubre de 1986, y con el galardón de EL CONDOR DE LO concedido al Sr. San Jua en febrero último.

Rogando a usted, se tor, tener a bien tomar el hecho que señalo, ag usted por su amable a me complazco en saluc cordialmente.

Wálter Torres-Val
C.I. 197238 L.P.

NUEVO CURSO DE ALEMAN EN EL INSTITUTO GOETHE

Primer Semestre
Lunes y miércoles
19:00 - 20:30

Comienzo de clases:

Miércoles 19 de agosto
INSCRIPCIONES ABIERTAS!
Av. 6 de Agosto 2118

SERVICE VIP
RADIO TAXI 353453 La Paz Bolivia

TECNOLOGICO LA PAZ.

CURSO DE ANALISIS DE SISTEMAS
(Para profesionales)

OBJETIVO
Proporcionar a los participantes del curso los conocimientos y entrenamiento necesarios en Análisis de Sistemas y desarrollo de Sistemas.

ORIENTACION
El curso está dirigido a profesionales, egresados universitarios y personas que posean experiencia de trabajo. No se requiere conocimientos de informática.

DURACION
El curso esta dividido en seis períodos de cuatro semanas cada uno.

Inscripciones abiertas.
Ref. Av. Villazón 1970. Telef. 377102
Frente Universidad

MOLINO TANQUE
Agua Potable
Sin Costo
SABE
de CONSTRUCCIONES METALICAS
Km. 2 1/2 al norte - TE 33034
Tx. 4950 METAL BV - SANTA CRUZ

EMPRESA NACIONAL DE ELECTRICIDAD S.A.
ENDE

INVITACION: Nº OP-E3308

SUMINISTRO: ACEITE PARA TRANSFORMADORES

El suministro objeto de esta invitación, consiste en la provisión de aceite para transformadores, CIF Aduana Cochabamba, Bolivia.

Las propuestas técnicas correspondientes a esta invitación pueden obtenerse a partir de la fecha en las oficinas de la Empresa Nacional de Electricidad S.A., en Cochabamba, calle Colombia Nº 0-0655, en La Paz, Av. 16 de Julio, Edificio Cosmos 8vo. piso, o en Santa Cruz, en nuestras oficinas de la Planta Huaracachi, previo pago de $us. 20.00, o su equivalente en bolivianos a la cotización oficial del día de su adquisición.

Los interesados deberán presentar sus propuestas hasta el día 5 de octubre de 1987 a horas 11:30 en la oficina de la Empresa Nacional de Electricidad en la ciudad de Cochabamba, calle Colombia Nº 0-0655.

La primera vez que uno se enamora.

Presidente de ganaderos
Incremento en precio de la carne es coyuntural

El reciente incremento que han sufrido los precios de la carne vacuna procedente del Beni se debe a una situación coyuntural de una baja oferta debido a la época seca del año y a la acción de los intermediarios, puesto que los productores mantienen su precio de 1.70 bolivianos por kilogramo en el gancho en Trinidad, informó el presidente de la Federación de Ganaderos del Beni, Dr. Walter Veliz.

"Consideramos que este incremento desaparecerá en las próximas semanas ya que existe carne en la venta, simplemente la oferta ha disminuido debido a que el ganado se encuentra en condiciones no muy óptimas por la falta de pastos, muy característico de la época seca en el Beni", explicó Veliz.

Los previos se mantienen inalterables para el consumidor y solamente a nivel de intermediarios se ha determinado el incremento que seguramente repercutirá a la ganadería por un menor consumo con un nuevo precio, pero se espera que haya una normalización a los anteriores niveles.

El presidente de los ganaderos benianos explicó que se ha solucionado, en forma parcial, el problema que se suscitó con la alcaldía de Santa Cruz por la creación de un impuesto fuera de lo establecido de un kilogramo de carne faenada que ingresaba a ese departamento procedente del Beni.

Misioneros españoles terminan su trabajo en Choquenaira

Llegaron hace dos meses para apoyar los proyectos de promoción de radio San Gabriel.

Los misioneros españoles que llegaron a la localidad de Choquenaira, Provincia Ingavi, Departamento de La Paz, para apoyar los proyectos de promoción integral de Radio San Gabriel en esa región concluyen su labor esta semana.

El grupo, perteneciente a la "Comunidad de Nazareth", del Colegio Nuestra Señora de Las Maravillas, de Madrid, España, realizó durante casi dos meses un trabajo de motivación e incentivo a los pobladores de esa zona.

Según declararon a PRESENCIA, orientaron sus esfuerzos principalmente a tres áreas: La formación de catequistas, que fueron convocados a través de la emisora; colaboración a los clubes de madres, mediante la alfabetización y el perfeccionamiento de sus aptitudes y el desarrollo de las labores escolares que fueron interrumpidas por la huelga de maestros.

Manifestaron que es la primera vez que componentes de la Comunidad Nazareth llegó a Latinoamérica. Ellos trabajaban solamente en Guinea Ecuatorial, durante los últimos cinco años.

Misioneros

Son nueve los misioneros que llegaron el mes de julio a Choquenaira, algunos son profesionales y otros universitarios: P. Macario Villalón, Hno. Alejandro Pérez Ochoa, Sonsoles de Mora, Fernando León, Juan Antonio Lascurain, Julio Martínez, Gabriela Cuadrillero, Ma. de los Angeles Ferrer y Francisco José Gomez.

Misión cumplida

Todos coincidieron al manifestar que lo que más les impresionó fue la hospitalidad de los pobladores de Choquenaira en general.

Sonsoles de Mora expresaba así su experiencia: "Las mujeres que vienen al curso de alfabetización son casi trienta. Casi nunca faltan a clases, les gusta que se las mime, que uno esté viendo lo que hace una y otra. Nosotros lo hacemos y por eso se ha creado una confianza mutua".

El Hno Alejandro Perez, por su parte, manifestaba respecto a los catequistas: "En la estructura de las comunidades tiene mucha importancia el catequista, aunque muchas veces le falta formación, se compensa con el enorme interés que tienen de servir a su comunidad. Son gente con una gran capacidad de acogida del Mensaje.Este es tan buen incentivo para un profesor, que puede decir que nunca he preparado las clases con más dedicación que ahora".

Financiamiento

En cuanto al financiamiento para su llegada a Bolivia, explicaron que por ser una institución privada, tiene que obtener sus propios recursos económicos. Para ello, organizaron en Madrid, la presentación de una obra musical con la historia de San Francisco de Asis. Felizmente, dijeron, se tuvo éxito, tanto es así que se sacará un disco con los temas musicales de la obra.

Los miembros del equipo de españoles manifestaron que aunque deben retornar a su país, queda un compromiso de seguir cooperando con la comunidad, a la que le han tomado cariño, y con todos los proyectos que llevan adelante Radio San Gabriel.

A la partida de estos misioneros, llegarán a Choquenaira los hermanos de La Salle, para seguir con los cursos de catequesis y, en cuanto a alfabetización, se continuará con las clases a distancia a través de la radio aymara.

TRABAJO DE PROMOCION EN CHOQUENAIRA.- El grupo de españoles que llevó a cabo una labor de "motivación" y promoción social en la región de Choquenaira (La Paz), terminó el trabajo encargado por radio San Gabriel.

Son nueve personas que dirigieron su misión a : la formación de catequistas; el apoyo al club de madres; y la enseñanaza a los niños afectados con la huelga de maestros.

Esta labor es solo una parte de el gran pryecto que ha elaborado radio San Gabriel para la Choquenaira.

Bolsín mantiene precio del dólar en bolivianos 2,09

El comité del Bolsín del Banco Central de Bolivia mantuvo estable el precio del dólar en bolivianos 2,09. No hubo variaciones en las ofertas. La base del banco fue de 2,09, la mínima igual y la máxima 2,10.

Se puso a disposición 5 millones de dólares. De 34 ofertas, se rechazó 3 y se aceptaron 31. Los interesados compraron 1.040.000 dólares.

Las tres rechazadas no cubrieron su encaje legal ni acudieron al crédito del banco.

Aniversario de una repartición del Ejército

Con el propósito de celebrar el XXIII aniversario de su creación del Centro General de Mantenimiento del Ejercito, el comandante de esa unidad ha preparado un acto que se realizará mañana Hrs. 10:30, en el patio de honor de esa institución.

El comandante del centro militar, durante el acto presentará una historiación de la unidad, así como un informe de las actividades realizadas por la institución militar.

Depende del Ministerio de Defensa

Se creó organismo destinado a socorrer a sectores marginados

Se firmó convenio de cooperación con el Programa Mundial de Alimentos.

El Ministerio de Defensa Nacional creó un nuevo organismo denominado Campaña de Acción Comunitaria Múltiple (CADACOM), cuyo objetivo es el de realizar trabajos de acción comunal especialmente, entre los sectores marginados de la población y la prevención de desastres.

Para iniciar el efectivo funcionamiento del CADACOM esa repartición estatal firmó ayer un convenio de cooperación con el Programa Mundial de Alimentos (PMA) cuyos aportes se destinarán a acciones de desarrollo rural y a trabajos por el sistema alimentos por trabajo.

La nueva entidad entre otros objetivos debe agrupar a las unidades militares para que en forma conjunta desarrollen futuros programas en las comunidades campesinas dirigidas hacia el bienestar social, de desarrollo y, especialmente,en la prevención de desastres.

Se trata de movilizar y motivar a la comunidad en la solución de problemas que afecten en forma directa al campesino.

"Se desea multiplicar los resultados de la acción conjunta de las entidades locales y la guarnición militar acantonada en cada región, y en última instancia transformar al hombre en agente de su propio desarrollo".

Se aclara que la nueva organización no interferirá en el trabajo de Acción Cívica de las Fuerzas Armadas, ni de Defensa Civil sino que es su propósito el de "constituir a las fuerzas armadas en movilizadores de la comunidad, conduciendola a identificar sus propios problemas y a buscar soluciones acordes con la realidad local".

La acción de CADACOM tiende a cubrir actividades del quehacer nacional como la educación y la cultura, salud y saneamiento ambiental, nutrición y producción de alimentos, problemas de vivienda y preservación de la naturaleza.

Efectuará trabajos de alfabetización, consulta médico-dental, fortalecimiento de la documentación personal, obras de canalización de aguas, búsqueda y provisión de agua potable, construcción de escuelas, comunicación vial y radiofónica, formación de cooperativas habitacionales, construcción, arreglo y fortificación de pequeños puentes, fomento de las prácticas deportivas, a través de construcción de campos deportivos.

El convenio fue firmado por el ministro de Defensa Alfonso Revollo Thenier, por Germán Valdivia representante adjunto del PMA, por Emma Torrico, de la Dirección de Desarrollo Regional del Ministerio de Planeamiento y Coordinación, y por José Monje Rada, de OFINAL.

Leones de Irpavi proyectan construir un centro cívico

El Club de Leones de Irpavi se propuso como uno de sus principales objetivos construir un centro cívico en esa zona, para cuya realización presentará a la Alcaldía del sector Sur un proyecto de acuerdo en el que se incluya el presupuesto municipal para esta obra.

El presidente del Club de Leones de Irpavi, Luis Rojas Humire manifestó que para la construcción de este centro cívico, al igual que en otras obras de beneficio social se contará con los aportes generados por los miembros de esa institución.

Se proyecta que el mencionado centro cívico sea construido sobre una área de ocho mil metros cuadrados. El diseño del proyecto fue realizado por los arquitectos César García y Nancy Aliaga de García, socios del Club de Leones de Irpavi.Añadió que este proyecto fue aprobado en la gestión del Lic. Juan Carlos Cortéz el año pasado, quien además entregó $US 1.100 al actual presidente para obras de beneficencia.

El Club de Leones de Irpavi, afirmó Rojas Humire, a pesar de su corta trayectoria, se ha destacado con sus obras sociales y de mejoramiento urbano. Dijo que la arborización de esa zona se debe principalmente a la participación personal de sus miembros.

También informó que la directiva del sector femenino, presidida por la señora Luty Castro de Cortéz, entregó $US. 700 dólares al R. P. Joaquin Guaman, de la Parroquia de Irpavi, destinado a la construcción de la sede social del vecindario y un retén policial.

AL RECORDAR EL PRIMER ANIVERSARIO DEL FALLECIMIENTO DEL QUE EN VIDA FUE:

✝

Don. FLAVIO

MACHICADO VISCARRA

LA FAMILIA INVITA A SUS PARIENTES, AMIGOS Y PERSONAS PIADOSAS, A LA MISA QUE SE CELEBRARA EL DIA DE HOY, MIERCOLES, 19 DEL PRESENTE A HS. 18 Y 30 EN LA PARROQUIA DEL MONTICULO.

AGRADECIMIENTO E INVITACION

Alicia Ponce de Peña y Lillo, esposa; Julio, hijo, Nancy Pantoja de Peña y Lillo, hija política; los hermanos, hermanos políticos, nietos, primos, sobrinos y demás familiares del que en vida fue:

✝

Sr. Don JAIME R. PEÑA Y LILLO RUIZ (Q.E.P.D.)

Expresan su reconocimiento de gratitud, a sus parientes, amigos e instituciones que hicieron llegar sus condolencias y brindaron su solidaridad en momentos de dolor, e invitan a la misa que en su memoria recordando los 8 días de su sentido fallecimiento, se llevará a cabo en la Capilla privada del Colegio San Calixto (Jesuitas), calle Jenaro Sanjinés casi esquina Indaburo, a horas 18:30 (hora exacta), el día viernes 20 del presente mes.

Su asistencia será profundamente agradecida por la familia doliente.

La Paz, agosto de 1987

La familia del que en vida fue

✝

LUIS FERNANDO CRESPO GARCIA Q.E.P.D.

Invita a la misa de cabo de año que se celebrará el día jueves 20 de agosto a Hs. 12:30 en la Iglesia de los Padres Carmelitas.

La Paz, agosto de 1987

INVITACION NECROLOGICA

Efraín Gosalvez A., esposo; María Vda. de Tejerina, madre; Elvira, Nelly, Jorge (ausente) y Wálter, hermanos; Adolfo Rivero, José Gonzales, Angélica de Tejerina, Lisciel de Tejerina, Graciela de Clavijo (ausente) y Antonio Gosalvez, hermanos políticos y demás familiares tienen el sentimiento de comunicar el trágico fallecimiento de la que en vida fue:

✝

Prof. Sra. MERCEDES TEJERINA DE GOSALVEZ

Ruegan a sus amistades y personas piadosas se dignen asistir a la misa de cuerpo presente que se llevará a cabo a horas 10 y posterior traslado de sus restos mortales al Cementerio General el día miércoles 19 del presente. El cortejo fúnebre partirá del salón de actos del Edificio Bolivobos, calle Villalobos (Miraflores).

Su asistencia comprometerá la gratitud de la familia doliente.

Confortada con los auxilios de la Santa Religión Católica ha dejado de existir la que en vida fue Sra.:

✝

CARMEN LUISA CALDERON Vda. DE SARACHO Q.E.P.D.

Rodolfo, Luis (ausente), María y Eulogio Sarscho Calderón hijos; Martha Pol, Nelly Coca, hijas políticas; Neyde, Nidia, Evelyn, René Iván, y Claudia, nietos; Cnl. Antonio Montes Calderón hermano, Ubaldina de Montes hermana política,los primos, sobrinos y demás familia ruegan a sus amistades, en especial a empleados de ENTEL, CEDINE, NORMAL SUPERIOR TECNICA, RADIOS NUEVA AMERICA Y ALTIPLANO, se dignen asistir a la misa de cuerpo presente y a la traslación de los restos mortales de la extinta, al Cementerio General el día de hoy miércoles 19 del pte. mes a Hs. 15:30.

El cortejo fúnebre partirá de la Av. Illimani Nº 1905 esquina Gamio.

Será favor que comprometerá la gratitud de la familia doliente

---

En la Paz del Señor y confortado con los auxilios de la Santa Religión Católica, ha dejado de existir el que en vida fue amoroso esposo y ejemplar padre:

✝

Sr. Prof. Cr. FRANCISCO MATIJASEVIC MORGAN

Ex Diputado Nacional

Ex Alcalde de la Ciudad de Potosí

Q.E.P.D.

Cloty S. de Matijasevic, esposa; Bernardo, Guillermo , Carlos y Ramiro, hijos; Simón Yugoslav, Radinco y Goinmer, hermanos (ausentes) los nietos, bisnietos, sobrinos, hijas políticas, sobrinos políticos y demás familia invitan a sus amistades en forma especial a los residentes potosinos, Colonia Yugoslava, H. Congreso Nacional, Federación de Ex Combatientes, Magisterio Nacional, Federación de Maestros Jubilados, Cámara de Minería, Rotary Club, se dignen asistir a la Misa de cuerpo presente el día de hoy miércoles 19 a horas 15:00 y al traslado de sus restos mortales al Cementerio General a horas 16:00.

El cortejo fúnebre partirá del H. Congreso Nacional (Plaza Murillo).

Será favor que agradecerá la familia doliente.

SERVICIOS DE POMPAS FUNEBRES ALIAGA CALLE FIGUEROA Nº 775 Telf. 325676-364800

La Paz, agosto de 1987

HISTORIETAS

RAMAS CLASIFICADOS

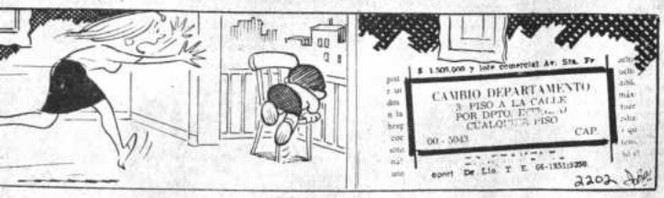

DANIEL EL TRAVIESO

de gustaría tener un hermano o una hermana... Alguien con quien no tuviera que portarme bien.

Solución a SOPA de LETRAS

A	T	I	C	O	M	E	S	O						
A	R	R	O	C	O	N	C	E						
S	U	A	C	T	O	M	I	N						
T	I	R	E	M	A	N	I							
T	R	E	S	O	U	C	C	O						
R	E	S	O	M	E	N	I	O	L					
E	S	O	S	I	O	C	O	M						
C	A	N	S	I	E	T	E	S						
E	M	O	T	I	C	A	L	E						

53/SIETE números primos.

SOPA de LETRAS

B	O	N	E	T	A	B	O	S						
I	C	E	N	I	A	C	U	N						
S	O	N	B	R	O	T	I	L						
A	C	E	R	O	C	O	N	I						
G	E	A	S	O	L	O	M	O						
R	A	E	L	I	T	A	C	C						
A	S	U	M	O	N	O	T	A						
C	A	N	B	E	S	E	O	R						
B	I	N	O	T	A	L	A	B						

OCHO cosas con B

Se leen de izquierda a derecha, de derecha a izquierda, de arriba a abajo, de abajo arriba y en diagonal al derecho o al revés. Trazando una línea al rededor de cada palabra, procure localizarlas todas, teniendo en cuenta que una misma letra puede formar parte de dos o más nombres por cruzase estos.

Fronteras de la ciencia — CONTRAPRODUCENTE "REVOLUCION VERDE".

RIA DE ORO

CK TRACY

RA

TA

Avisos Económicos

PRESENCIA

La publicidad y avisos económicos, se reciben en las siguientes direcciones:

COCHABAMBA.- Calle Ecuador E-367 Teléf. 26014
COBIJA.- Cobija
LA PAZ.- Mariscal Sta. Cruz Ed. Esperanza.
ORURO.- Avenida 6 de Octubre Edif. Club Oruro. 3er piso Teléf. 51725.
POTOSI.- Plaza Alonso de Ibáñez N° 8 Tel. 22622.
SUCRE.- Calle Arenales N° 115.- Teléfono 22116.
SANTA CRUZ.- Calle Beni N° 84 Teléf. 48866.
TRINIDAD.- Avenida 6 de Agosto N° 781. Teléfono 21227
TARIJA.- Calle Bolivar 248. Teléf. 2125.

PANDO.- COBIJA, Avenida 9 de Febrero.

En La Paz, los avisos económicos para los días domingo y lunes, se reciben hasta horas 12 del día anterior

GUIA AVISOS ECONOMICOS

1. Automóviles - compra - venta
2. Camiones - camionetas - vehiculos traccion 4 ruedas - compraventa
3. Motos y Bicicletas - compra - venta - servicios
4. Alquiler de vehiculos - Rent a car
5. Llantas, baterias, repuestos automotores
6. Talleres de reparacion, desabollado y pintura
7. Casas: Compra - venta - alquiler anticretico
8. Departamentos compra venta al quiler anticretico
9. Habitaciones - con o sin muebles alquiler-anticretico
10. Garajes y galpones - lotes y terrenos compra - venta alquiler anticretico
11. Fundos: propiedades agricolas y rusticas Compra- venta - alquiler
12. Permutas: Casas, automotores, propiedades y otros
13. Materiales de construcción
14. Empleos Se ofrecen - Se buscan
15. Técnicos
16. Técnicos en Radio y TV
17. Técnicos en electrodomésticos
18. Plomeros - electricistas - mecánicos
19. Albañiles - pintores - carpinteros
20. Profesores - enseñanza y aprendizaje - Academias - Institutos
21. Mecanógrafos, traductores - Tareas de oficina
22. Tramitadores y gestores
23. Servicio doméstico - Se necesita - Se ofrece
24. Oficios varios - Ofertan servicios
25. Servicios profesionales
26. Proyectos - asesorias
27. Restaurantes - snacks - whisquerias - equipo - materiales - servicios
28. Saunas - duchas - gimnasios - ofertas - servicios
29. Peluquerias - salones de belleza- articulos de tocador - ventas - servicios
30. Limpieza dry cleaning - ropa - alfombras - otros productos - servicios
31. Residenciales hostales - pensiones - hoteles
32. Cueros - zapaterias materiales accesorios - servicios
33. Computadoras - Mecánicos - servicios - accesorios - compra - venta
34. Orquestas - grupos - musicales - amplificación entretenimiento
35. Instrumentos musicales - accesórios - compra - venta - alquiler servicios
36. Televisores - video componentes - radio telecomunicaciones - accesorios - servicios
37. Libros - revistas filatelia - monedas - hobbies- articulos de libreria
38. Objetos de arte - antigüedades - cuadros - joyas - oro
39. Armas - caza - pesca - accesorios - servicios
40. Préstamos é hipotecas
41. Atención fiestas y banquetes - reposteria - alquiler de vajilla - servicios
42. Muebles - enseres y menaje de casa- compra venta
43. Cocinas - refrigeradores y electrodomesticos - compra - venta.
44. Ropa- telas - Sastres - Costureras - clinicas de camisas
45. Articulos deportivos - ventas - servicios
46. Valores - acciones - patentes - inventos
47. Equipo médico - quirurgico - medicina - farmacia - laboratorios- servicios
48. Herramientas y utiles de trabajo" compra - venta - servicios
49. Telefonos - alquiler - accesorios - servicios - compra - venta
50. Extravios y recompensas
51. Boutiques - Modas - Lenceria
52. Fotografia - cine - Optica - Equipos - accesorios - servicios
53. Máquinas de coser-tejer - de uso domestico
54. Máquinas - motores - accesorios de uso industrial
55. Máquinas de escribir - materiales de oficina - accesorios - ventas- servicios
56. Fotocopias - máquinas - accesorios - ventas y servicios
57. Imprentas - materiales - accesorios - ventas- servicios
58. Negocios, locales comerciales en venta - alquiler y anticrético
59. Animales - veterinarias - productos y servicios
60. Varios

2 Camiones-Camionetas Vehiculos tracción 4 ruedas compra-venta

EN VENTA Automóvil modelo 1983 marca Chevrolet Comodoro. Ref. Av. Buenos Aires 2011, buscar al Sr. Gerónimo Castro de Hs. 12.00 a 14.00 (15-20/217381).

ESTAMOS AL SERVICIO DE LA PAZ. RECIBIMOS EN CONSIGNACION TODO LO QUE USTED DESEA VENDER. ADEMAS CONTAMOS CON ALMACEN PROPIO Y ESTACIONAMIENTO PARA SUS VEHICULOS. VISITENOS EN LA CALLE [illegible] NO. 370352 EN CONSIGNACION NUESTRA COMISION SOBRE VENTAS ES DE 3 POR CIENTO. OSCAR CALLE GONZALES 524 TEL. 370352 CASILLA 1182 (16-22Agst/217362)

3 Motos y bicicletas compra venta servicios

BICICLETA COMPRO. Referencias 363725 (12-18 agosto/217352).

5 Llantas - baterias y repuestos automotores

PARABRISAS Curvos planos, esquineros, nacional, importado. Tel. 355369 (18-25Agosto/216533)

7 Casas: Compra-venta alquiler-anticrético

CASA EN VENTA Por ocasión en Villa Antofagasta sobre 100 metros con 5 habitaciones con un piso, terraza, luz y baño público sobre autopista, papeles al día precio $us. 3.800 Referencias teléfono 389018 (14-20Agst/ 217363)

VENDO CASA ANTIGUA. En Sopocachi, excelente ubicación. Ref. 365154 (18-21 agosto/217386).

VENDO CASA CON TELEFONO Con tres dormitorios y deependencias en Obrajes ampliación avenida 14 de Septiembre 6328 Referencias teléfono 783112 (19-22Agst/217390)

MISION EVANGELICA NECESITA Casa o departamento para agosto recibimos informes también de intermediarios 379661 (25-28 agosto/216641).

8 Departamentos compra-venta alquiler-anticrético

VENDO LINDO DEPARTAMENTO Lleno de sol, céntrico, 3 dormitorios, desocupado 357346 (14-17Agst/217364)

CASA EN ALQUILER anticrético venta, diferentes zonas 378658 - 324529 (31-27 agosto/216982).

10 Garajes y Galpones Lotes y terrenos compra - venta alquiler- anticrético

CARANAVI VENDO Lote urbano 1.600 metros con casa, 2 cuartos con baño, cocina, comedor. Tratar teléfono 786263 (13-26 agosto/217356).

VENDO LOTE ZONA SUD 601 1/2M Cota Cota calle 34, inmediaciones parada micro "S" teléfono 329323 (11-17Agt-/217189)

VENDO TERRENO En Alto Villa Tunari 600 metros cuadrados, con agua potable y luz eléctrica, lote en esquina con 3 frentes, apropiado para garaje, capacidad 50 coches, teléfono 323771. Calle Reg. Chichas 1235 (12-18 agosto/217199).

14 Empleos: Se ofrecen - Se buscan

LISTA DE VACANCIAS OFRECIDAS POR EL DEPARTAMENTO DE PROMOCION DE EMPLEO

SEGUNDO PISO DEPARTAMENTO DE PROMOCION DE EMPLEO TELEFONO 374359 ATENCION EN HORAS DE OFICINA

TEJEDORES. Con certificados, Zona Achachicala.

CHOFER, Con certificados, Zona Central

OPERADOR PALA MECANICA Con certificados, Zona El Alto.
TOSTADORES DE CAFE Con experiencia, Zona Villa Copacabana
OVERLOQUISTAS Con certificados, Zona Gran Poder
PANADEROS Con certificados y/o experiencia, Varias zonas.
PASTELEROS Con certificados, Zona Central
PLOMERO Con experiencia, Zona Calacoto
MECANICO Con certificados, Zona El Alto
ALBAÑILES CONTRATISTAS Con experiencia, Zona Kantutani
PICAPEDREROS Con experiencia, Zona Calacoto
PELUQUERO Con experiencia, Zona Gran Poder
EMPLEADA DOMESTICA Con garantias, Ciudad Santa Cruz
EMPLEADAS DOMESTICAS CAMA ADENTRO Con garantias y certificados, Varias zonas
CHOFER PARA VIAJES Con certificados, Interprovinciales.

La Paz, 18 de agosto de 1987

15 Técnicos

PLOMERO. Pintor Fono 329597 (5-18 agosto/217161).

DUCHAS LORENZETTY Instalaciones, reparaciones, mantenimiento a domicilio, teléfono 370844 (12-25 agosto/217198).

16 Técnicos en radio y TV.

T.V. REPARO. Cualquier marca, televisores color, blanco negro, componentes stereofónicos. Servicio domiciliar garantizado. Telf. 311031 (18-1 septiembre/217388).

TV REPARO. Televisores color Blanco-negro, stereofónicos, minicomponentes, cualquier marca, garantizado parlantes. Telf. 311031 (4-17 agosto/217000).

TV, SONY REPARO Trinitron- Sanyo - Toshiba - Hitachi, componentes, stéreos, toda marca domicilios Teléfono 312111 (8-14 Agosto/217179)

REPARO TV. COLOR Blanco y negro, 3 en 1 a domicilio, teléfono 361113 (15-4 septiembre/217369).

¿LESERVICE SONY Trinitrón Betamax, componentes, toda marca reparamos a domicilio (18-22Agst./217381)

EX-TECNICO DE TIONAL Repara televisores toda marca, color, blanco y negro, stereofónicos, componentes lavadoras a domicilio, teléfono 375313 (14-20Agst/217365)

17 Técnicos en electrodomésticos

CALEFONES REPARACIONES calefones eléctricos, solar, gas, repuestos, mantenimiento, limpieza en general todo garantizado, teléfono 325035 - 323765 (11-18 agosto/217354).

COCINAS A GAS. Reparamos, limpiamos a domicilio, trabajos garantizados, teléfono 320194 (12-25 agosto/217196).

TECNICO REPARA a domicilio refrigeradores, cocinas, lavarropas, calefones, toda marca, teléfono 850160 (22-20Agt./216610)

SU CALEFON VIEJO Con vida nueva, instalaciones, reparaciones, mantenimiento domiciliarios, teléfono 370844. (12-25 agosto/217198).

SU REFRIGERADOR Friezers, heladeras, conservadoras, le reparamos en su casa, negocio cambio de motor, cargamos gas en 24 horas, teléfono 370844 (12-25 agosto/217198).

18 Plomeros - electricistas Mecánicos

MUROS DE CONTENCION Drenajes, alcantarillado, cámaras cépticas, embudos, ramplas, teléfono 342680 (18-24 agosto/217384).

CANALETAS BAJANTES EMBUDOS Campanas, chimeneas, tubos, duptos, realizamos distintos modelos, colocamos teléfono 342680 (18-24 agosto/217384).

TECHOS MODIFICACIONES Cambiamos refacciones, impermeabilizamos, teléfono 342680 (18-24 agosto/217384).

PLOMERO. Pintor. Fono 329597 (5-18 agosto/217161).

ELECTRICISTA INSTALACIONES Reparaciones, electrodomésticos en general, teléfono 368634 (18-22Agst/217381)

SE REPARA A DOMICILIO TV. Blanco y negro, color, betamax, componentes radiograbadoras, reembobinados de transformadores y patente Catacora 713, teléfono 365571 (19-25Agst/217396)

PLOMEROS INSTALACIONES. Reparaciones tanques, lavamanos, inodoros rotos, rajados, entrega como nuevo, accesorios de toda marca adaptaciones en general, garantizados 1 año 356269 (19-22 agosto/217395).

SE ALQUILA... PLIFICACION... propaganda... léfono 353220... /217397)

PLOMEROS INSTALACIONES PARACIONES lefones, tanques, doros, lavamanos, chas, sisadu... cinas gas, ele... garantizados... 365805 (19-22... to/217394).

19 Albañiles, pintores y carpi...

PINTOR. Interi... teriores, fachada... ciones, decor... empapelados,... timientos, teléfo... (18-24 agosto/217...

PINTOR INTE... Exteriores, dec... en alto relieve,... empapelados,... 306660 (14-2... t/217362)

CEPILLAMOS... plastificamos... 324180 (5-18... to/217160).

PINTOR DEC... Precios módicos... 306571 (15-2... to/217370).

PINTOR INTE... EXTERIOR... coraciones en al... teléfono 300... 18Sept/217191)

I M P ... MEABILIZAM... rrazas, losas,... laminas, enf... vidrios, cáma... ques, piscinas... Teléfono 3426... agosto/217384).

ORQUESTA ST... gano, saxo,... bateria, teléfo... (19-2Spt/21739...

EFECTUAMO... BAJOS De pi... viviendas, of... negocios, ... puntualidad. R... teléfono 379663... /217393)

LETREROS... murales, vidri... chas 351046 (1... to/217387).

CALEFONES PARACIONES construcción... daptaciones,... como nuevo... de resistenc... mostatos 356... 22 agosto/21...

20 Profesores enseñanza y ... Academias

CLASES DE... Profesores titu... EEUU. y C.B.A... cias teléfono 78... agosto/217377).

21 Mecanógrafos-t... tareas de...

MECANOGR... REPARA... escribir, cose... cilio, referenc... fono 811354... agosto/21737...

22 Tramitadores y...

ABOGADA T... Juicios civiles,... militares 20 a... tica, pasapor... posiciones, ... nacimientos, t... cias, Sagárn... teléfono 374... 22Agst/217392)

23 Servicios Do... Se necesita-S...

AGENCIA D... LOCACIONES... rafiores, teléfono... facilitamos en... domésticas, con... de su oficio,... tregamos en su d... gracias (13-1... to/217360).

...Profesionales

...UITECTO UR-...STA Planos, pre-...puestos, construc-..., garantía pun-..., esmero, taller ...1617, teléfono ...(11-31Agst/217186)

...OGRAFO Con ...experiencia ...sus servicios. ...cias calle Ya-...1843 (13-26 ...217356).

Limpieza Dry-cleaning ...afombras - otros ...res - servicios

...REALIZA MAN-...IENTO De ofi-...lavado de alfom-...vidrios, pintado ...exterior. Re-...cias al teléfono ...117-29 septiem-...18623).

REALIZA MAN-...IENTO DE ...lavado de al-...vidrios, pin-...interior, exterior. ...cias al tele-...354043 (17-29 ...216642).

...TODO PARA ...AURANT. Cubier-...tensilios, cristalaria, ...mandiles para ... otros. Ref. Tel. ...(18-21 agos-...).

Orquestas ...musicales amplificación ...entretenimientos

...QUENINOS. Su ... Telf.: 350556 (5-...tiembre/217157).

...OSOUND'' AM-...ICACIONES ex-...música 377834 ...ast/217367)

...LBERTO TRO-...Organista Inter-...nal. Telf.: 357293 (5-...to/217162).

...OS ROJAS OR-...STA teléfono 354206 ...sept./216977).

...ER ZEGADA ...ista Telf. 371087 (29-...to/216965)

...OTHEQUE Am-...ciones, teléfono ... (13-23 agos-...).

...STA STAR Saxo, ...vocalista, bateria ...352220 (8-21 Agos-...).

...ISTA ARMA-...ODRIGUEZ 330948 ... (23-30 agos-...).

...NO BATERIA ...ista, guitarra, ...sa bailable 352353 ... Septiembre

...ENATA TRO-...'' Grupo orquestal ...ada acontecimien-...fono 311383 (12-18 ...217354).

Instrumentos musicales ...ros - compra-venta ...aller - servicios

...GHON Cualquier ...e marca, compro ...ICHA (9-5 Septiem-...2180)

ARREGLO AFINACION Pianos, acordeones e instrumentos en general 358 1 38 (19-25Agst /217391)

ACADEMIA DE MUSICA HOHNER Clases acordeón, piano, guitarra, charango, órgano electrónico, corales, infantiles, danzas, teatro Goitia 162 (19-21 Agst /217391)

COMPRO ACORDEON 48 ó más bajos Hohner-Paolo Soprani Teléfono 372428 (9-5 Septiembre/217180)

36 Televisores videos-componentes radio-telecomunicaciones accesorios-servicio

COMPRO 3 en 1 National, Sony-Hitachi, Teléfono 372428 (9-5 Septiembre/217180)

RADIOGRABADORAS, televisores, blanco y negro, Color, Tres en uno, pago mejores precios. Telf. 311031 (18-24 agosto/217388).

3 EN 1 NATIONAL u otra marca compro. Teléfono 351634 (9-5 Septiembre /217180)

TELEVISORES COMPRO en desuso 369756 (16-28 agosto/217376).

COMPRO T.V. Blanco Negro Color 3 en uno, máquinas de coser, escribir y todo T.V., en mal estado. Pago bien!

37 Libros revistas filatelia monedas-hobbies articulos de libreria

COMPRO LIBROS Revistas, discos usados, teléfono 311925 (14-27Agst/217368)

40 Préstamos e hipotecas

$US. 20.000.- NECESITO en primera hipoteca, teléfono 370901 (15-18 agosto/217375).

42 Muebles-enseres y menaje de casa compra venta

"CROMOBOL" MUEBLES Metálicos y de madera en general, sillas de ruedas bastones, muletas, burritos, mesas de ping-pong entregas a domicilio 341643 (11-24Agst/217192)

46 Valores - acciones patentes e inventos

PATENTE. Transferimos, concedemos explotación de "Agentes de flotación acuosa de tiofosfatomercaptobenzotiazola" 4188 American Cyanamid Company. Bufete Becerra (18-20 agosto/217385).

52 Fotografia Cine Optica equipos - accesorios servicios

TRABAJOS DE FOTOMECANICA. Linea y medios tonos, Landaeta 582. Tel. 342166 (18-24 agosto/217380).

53 Maquinas de coser y tejer y de uso doméstico

SINGER- ANTIGUA Compro, máquina coser pedal, teléfono 372428 (9-5 Septiembre /218180)

NEW YORKER Singer, Sidelsa Garza, compro máquina coser Teléfono 351634 (9-5 Septiembre / 217180)

58 NEGOCIOS LOCALES COMERCIALES EN VENTA-ALQUILER

PARA OFICINA ALQUILO Departamento completo en Av. Montes teléfono 329011 (11-20Agst/217187)

SE OFRECE EN VENTA o alquiler, oficina en pleno centro, referencias, Edificio Libertad 5to. piso, oficina 505, horario de oficina (pasaje Peatonal) Jenaro Sanjinéz (14-20Agst/217177)

VENDO OCASION Aurifera Mecanizada teléfono 371651 (14-20Agst/217366)

60 VARIOS

LUCIA MENDIETA
Soluciona problemas al más alto nivel Sentimentales, Matrimoniales, responsable en Bolivia de Nocturno de Buenos Aires, visítela Es - su Consejera Murillo 952 Altos. Detrás del tránsito todos los días horario seguido

SE ALQUILA 2 tiendas a estrenar calle Valentin Abecia esquina Warnes . Referencias calle Murillo N° 926 - 922 (19-20Agst /217389)

Cochabamba

VENDO PERIODICOS pasados por arroba. Ref. 361554 (18-21 agosto/217386).

SE ALQUILA TIENDA en la calle Murillo. Referencias c. Murillo N° 922-926 (19-20Agst/217389)

BINGO VENDO. Bingo electrónico automático, excelente negocio, teléfono 24851 Cochabamba (18-1 septiembre/209991).

ORURO

OFERTA PARA AGENCIA O DISTRIBUIDORES En Oruro, se ofrece persona responsable con local en pleno centro comercial, mercado Campero acera Pagador, para hacerse cargo de agencia de cualquier rama, o distribuidor de fábrica, se ofrece las mejores garantías. Referencias teléfono 54098 casilla 452 Oruro (18-21Agst/212074)

BANCO CENTRAL DE BOLIVIA TABLA No. 154-05-87

TABLA DE COTIZACIONES DEL 19 DE AGOSTO DE 1.987

COD.	PAIS	UNIDAD	MONEDA	TIPO DE CAMBIO
34	ESTADOS UNIDOS	DOLAR	$US	2.0900
33	INGLATERRA	LIBRA	L/	3.3586
15	ALEMANIA	MARCO	D.M.	1.1284
31	SUIZA	FRANCO	FR.S.	1.3610
13	FRANCIA	FRANCO	FR.F.	0.3380
04	BELGICA	FRANCO	FR.B.	0.0543
19	ITALIA	LIRA	LIRA	0.0016
29	ESPAÑA	PESETA	PTA.	0.0166
11	DINAMARCA	CORONA	KR.D.	0.2936
30	SUECIA	CORONA	KR.SW	0.3235
23	NORUEGA	CORONA	KR.N.	0.3092
20	JAPON	YEN	YEN	0.0141
03	AUSTRIA	CHELIN	S.S.	0.1593
07	CANADA	DOLAR	DLS.CAN.	1.5096
40	HOLANDA	FLORIN	FL.	1.0002
08	CHILE	PESO	$CH	0.0093
01	ARGENTINA	AUSTRAL	A	1.0383
22	MEXICO	PESO	$MEX	0.0015
06	BRASIL	CRUZADO	CR$	0.0453
25	PERU	INTI	I/	0.1319
43	VENEZUELA	BOLIVAR	BOL	0.2776
09	COLOMBIA	PESO	$ COL	0.0085
12	ECUADOR	PESO	$ ECU.	0.0129

TASA LIBOR

1MES	2MESES	3 MESES	6 MESES	12 MESES
6 3/4	6 15/16	6 15/16	7 3/16	7 9/16

NOTA: Estas cotizaciones son indicativas, a excepcion del Dolar americano. Para la compra y venta de otras monedas, favor consultarnos previamente.

LICITACION

El programa de autodesarrollo campesino Oruro, convoca a todas las casas comerciales legalmete establecidas en el país a presentar propuestas para la provisión de los siguientes materiales.

CANT.	UNID.	DESCRIPCION
100	Pzas.	Catres metálicos de 1.1/2 plazas
100	Pzas.	Colchones de lana de 30 lbrs. o esponjas de 10 cms.- altura
100	Pzas.	Almohadas
100	Pzas.	Frazadas gruesas
100	Pzas.	Baldes plásticos
100	Pzas.	Bañadores plásticos
100	Pzas.	Cocinas a gas de dos hornallas
100	Pzas.	Garrafas de diez kilos
100	Pzas.	Mangueras para cocina
100	Pzas.	Ollas de fierro enlozado o Aluminio tamaño pequeño, tamaño mediano
100	Pzas.	Calderas de fierro enlozado o Aluminio tamaño mediano
100	Pzas.	Cafeteras de fierro enlozado o Aluminio tamaño mediano
100	Pzas.	Teteras de fierro enlozado o Aluminio tamaño mediano
100	Pzas.	Vasos plásticos
100	Pzas.	Platos hondos de fierro enlozado
100	Pzas.	Platos planos de fierro enlozado
100	Pzas.	Jarros de fierro enlozado
100	Pzas.	Azucareros plásticos
100	Pzas.	Cucharones de fierro enlozado
100	Pzas.	Sartenes de fierro enlozado tamaño mediano
100	Pzas.	Cuchillas de cocina
100	Pzas.	Jarras de vidrio
50	Jgos.	Cubiertos completos (c/juego de 4 piezas)
50	Pzas.	Lámparas a kerosene Petromax
100	Pzas.	Linternas de dos pilas
200	Pzas.	Pilas para linterna tamaño grande
2	Pzas.	Prensa para cañería hasta 4" con su trípode

Las especificaciones podrán recabar en oficinas de P.A.C. en el Hotel Terminal, noveno piso.

El plazo de entrega de las propuestas fenece el dia 20 de los corrientes a horas 17.00 p.m.

Oruro, 13 de agosto de 1987.
La Administración.

HISTORIETAS

JUSTO Y FRANCO

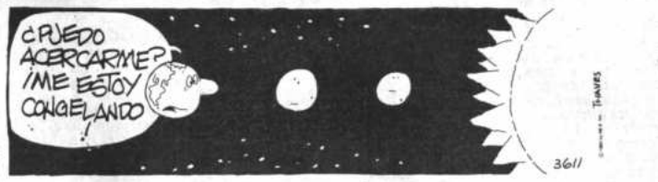

EL DETALLE QUE FALTABA

CANDIDO

FULMINE

FALLUTELLI

TENIS/LA OSCILACION

TASAS DE INTERES ANUALES EFECTIVAS PONDERADAS DEL SISTEMA BANCARIO
Correspondientes al: 14 de agosto de 1987

(En Porcentaje)

BANCOS	MONEDA NACIONAL				MONEDA NACIONAL C.M.V.				MONEDA EXTRANJERA				CONTINGENTES			
	TASA DE PRESTAMOS		TASA DE DEPOSITOS		TASA DE PRESTAMOS		TASA DE DEPOSITOS		TASA DE PRESTAMOS		TASA DE DEPOSITOS		M/N SMV		M/E	
	AL + VCTO.	ANTICIPADA	CAJA AHORRO	PLAZO FIJO	AL + VCTO.	ANTICIPADA	CAJA AHORRO	PLAZO FIJO	AL + VCTO.	ANTICIPADA	CAJA AHORRO	PLAZO FIJO	AL + VCTO.	ANTICIPADA	AL + VCTO.	ANTICIPADA
...ales	35,77	47,60	23,00	23,32	27,57	29,59			19,36	33,12	37,55	0,00	16,79	10,43	4,49	8,83	7,47
...ales	0,00	0,00	0,00	0,00	0,00	0,00			0,00	0,00	0,00	0,00	0,00	0,00	0,00	0,00	0,00
...ECILA	0,00	0,00	0,00	0,00	0,00	0,00			0,00	0,00	0,00	0,00	0,00	0,00	0,00	0,00	0,00
...ENES a/	0,00	0,00	0,00	0,00	0,00	0,00			0,00	0,00	0,00	0,00	0,00	0,00	0,00	0,00	0,00
...ales Privados	0,00	0,00	0,00	0,00	0,00	0,00			0,00	0,00	0,00	0,00	0,00	0,00	0,00	0,00	0,00
...ales	0,00	0,00	0,00	0,00	0,00	0,00			0,00	0,00	0,00	0,00	0,00	0,00	0,00	0,00	0,00
...EL ORIENTE ...ERCANTIL a/	0,00	0,00	25,44	0,00	0,00	0,00			0,00	34,29	37,10	0,00	16,66	0,00	0,00	0,00	0,00
...ERCRUZ a/	0,00	0,00	0,00	0,00	0,00	0,00			0,00	0,00	0,00	0,00	0,00	0,00	0,00	0,00	0,00
...ERCRUZ	0,00	0,00	0,00	0,00	0,00	0,00			0,00	0,00	0,00	0,00	0,00	0,00	0,00	0,00	0,00
...ERCRUZ a/	42,60	47,60	25,44	26,82	27,57	29,59			19,36	27,57	29,59	0,00	19,36	0,00	0,00	0,00	0,00
...ERCRUZ a/	0,00	0,00	0,00	0,00	0,00	0,00			0,00	0,00	0,00	0,00	0,00	0,00	0,00	0,00	0,00
...EL SUR	0,00	0,00	0,00	0,00	0,00	0,00			0,00	28,70	0,00	0,00	17,90	16,80	0,00	0,00	0,00
...ESTRO	43,30	0,00	21,85	26,80	0,00	0,00			0,00	41,90	39,99	0,00	16,10	0,00	0,00	0,00	0,00
...ESTRO a/	39,80	0,00	18,80	27,00	0,00	0,00			0,00	0,00	0,00	0,00	0,00	0,00	0,00	0,00	0,00
...ESTRO	0,00	0,00	0,00	0,00	0,00	0,00			0,00	43,60	0,00	0,00	14,40	0,00	0,00	0,00	0,00
...ESTRO a/	69,60	0,00	0,00	30,00	0,00	0,00			0,00	0,00	0,00	0,00	0,00	0,00	0,00	0,00	0,00
...ESTRO	0,00	0,00	0,00	0,00	0,00	0,00			0,00	0,00	0,00	0,00	0,00	0,00	0,00	0,00	0,00
...Extranjeros	0,00	0,00	0,00	0,00	0,00	0,00			0,00	0,00	0,00	0,00	0,00	0,00	0,00	0,00	0,00
...ORO a/	0,00	0,00	0,00	0,00	0,00	0,00			0,00	0,00	0,00	0,00	0,00	0,00	0,00	0,00	0,00
...ORO	0,00	0,00	0,00	0,00	0,00	0,00			0,00	0,00	0,00	0,00	0,00	0,00	0,00	0,00	0,00
...ORO a/	28,19	0,00	24,00	4,00	0,00	0,00			0,00	0,00	0,00	0,00	0,00	0,00	0,00	11,73	0,00
...ORO	0,00	0,00	0,00	0,00	0,00	0,00			0,00	0,00	0,00	0,00	0,00	0,00	0,00	0,00	0,00
...ORO S.A.	48,00	0,00	25,44	0,00	0,00	0,00			0,00	0,00	0,00	0,00	0,00	0,00	0,00	0,00	0,00
...ORO	98,90	0,00	20,01	0,00	0,00	0,00			0,00	0,00	0,00	0,00	0,00	0,00	0,00	0,00	0,00
...ORO	0,00	0,00	0,00	0,00	0,00	0,00			0,00	0,00	0,00	0,00	0,00	0,00	0,00	0,00	0,00
...ITAL INDUSTR.	0,00	0,00	0,00	0,00	0,00	0,00			0,00	19,25	11,50	0,00	19,25	0,00	0,00	0,00	0,00
...ORO a/	0,00	0,00	0,00	0,00	0,00	0,00			0,00	0,00	0,00	0,00	0,00	0,00	0,00	0,00	0,00
...ORO S.A.	0,00	0,00	0,00	0,00	0,00	0,00			0,00	0,00	17,30	0,00	0,00	0,00	0,00	0,00	0,00
...ORO a/	0,00	0,00	0,00	17,00	0,00	0,00			0,00	0,00	36,69	0,00	19,27	0,00	4,83	0,00	0,00
...ORO a/	0,00	0,00	0,00	0,00	0,00	0,00			0,00	0,00	0,00	0,00	0,00	0,00	0,00	0,00	0,00
...ORO	0,00	0,00	0,00	0,00	0,00	0,00			0,00	0,00	0,00	0,00	0,00	0,00	0,00	0,00	0,00
...SISTEMA	55,77	47,60	23,00	23,32	22,29	29,59			19,41	28,28	37,55	0,00	17,41	10,43	4,56	8,83	7,47

...Este banco esta infringiendo la Ley
...El vencimiento

C.M.V. = Con mantenimiento de valor
M/N SMV = Moneda nacional sin mantenimiento de valor
M/E = Moneda extranjera

Una huella de hace 12.000 años

Por Julio Mérida

Huella de hombre pre-histórico (12.000 años de antigüedad)

En la zona de Savona conocida con el nombre de Totrano (Italia), se descubrió en 1950 una gruta sumamente interesante para los amigos de la antigüedad. Contenía en su interior huesos de "osos de las cavernas". La extensión llega a unos 400 metros dentro de la montaña. La conformación es hermosa ya que además está adornada por imponentes formaciones de estalactitas, pero ello no es lo más interesante. El mayor valor de estas grutas está dado por el testimonio referido a la vida del hombre pre-histórico, hasta el momento se han reconocido aproximadamente 60 huellas de pies, manos y rodillas, huellas carbonizadas probablemente debido al uso de antorchas.

Los estudios efectuados en 1983 por científicos de todo el mundo, definieron la fecha en 12.000 años, por lo tanto las huellas corresponderia al grupo humano "sapiens sapiens". Al principio se calculó una mayor antigüedad y se atribuía al hombre de Neardenthal, las investigaciones brindaron la anterior explicación.

Se sabe en consecuencia que las huellas oscilan entre 21 y 27 centímetros que tampoco son demasiado pequeñas ni muy alejadas de aquellas provenientes de los hombres de hoy. También se han descubierto muchas incisiones sobre las paredes que por ahora no se han podido interpretar y será difícil hacerlo ya que en la mayor parte de los casos son líneas entrecortadas e irregulares. Las grutas tuvieron gran humedad... hace 12000 años, dice el arqueólogo, y al apoyarse el hombre prehistórico dejó sus manos, dedos, como un testimonio de su presencia a las futuras generaciones. Al inicio del paseo, se observan ya huellas claras en el suelo, una sorpresa para más de 200.000 turistas al año.

Existe una gruta al final conocida como "gruta de los misterios" donde hay acumuladas tanto en la pared como a los pies de ella, grandes cantidades de bolitas de barro. Los científicos han deducido que ellas se arrojaban sobre las personas situadas junto a la pared, probablemente, dicen especulando, durante un rito de iniciación.

Es muy difícil entender tantos otros rasgos dejados, se confuden con aquellos rasguños "modernos" dejados por los turistas que no siempre respetan estos testimonios de la antigüedad y quieren inmortalizar sus propias huellas.

Existe varios temas por resolver y los estudiosos se han puesto manos a la obra. Existen algunos rasguños en el techo y huellas de algo que colgaba en la "sala de los misterios", se supone que tenia algo que ver con el supuesto rito, en el futuro se sabrá mucho más.

Para nosotros queda una huella fotografiada, un testimonio y un saludo bastante viejo y tan actual.

Un mundo para alimentar

Por Alfonso Palma Luque

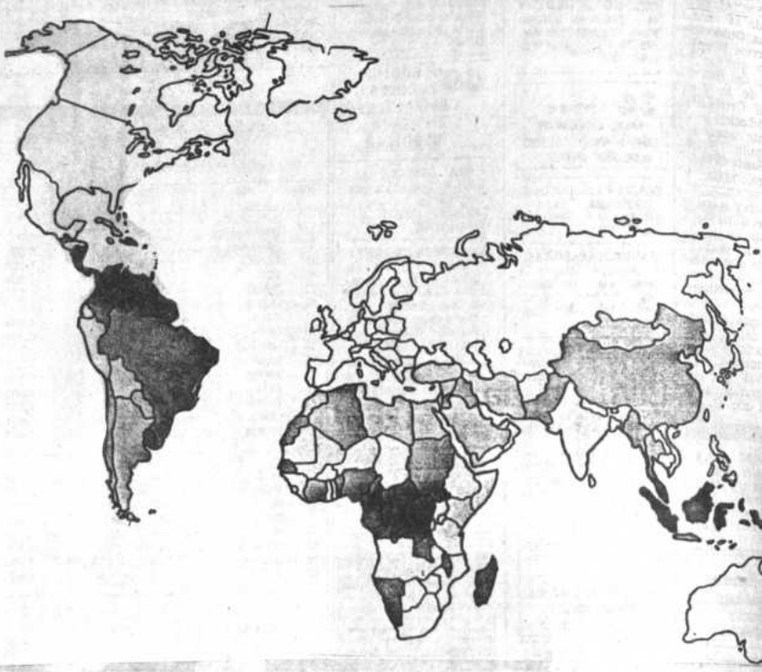

Las partes oscuras constituyen los centros con mejor limite nutricional,

El problema de la alimentación en el mundo, es uno de los más controvertidos. Mientras grandes grupos humanos se preocupan de reducir su consumo, otros buscan lo más elemental para alimentarse, y otra proporción significativa nada menos que morirá de hambre.

Según la Revista "Alimentación y nutrición", la cantidad de alimentos que actualmente se produce en el mundo sería suficiente para nutrir relativamente a todos los países del planeta. Muchos países conocidos como limitados en su producción durante el pasado, se han convertido más bien en exportadores de alimentos, sobre todo de los esenciales, es el caso de China y en parte de la India.

Como todos saben, las potencias europeas y EE.UU. producen alimentación en exceso, mientras que en otros paises como los sub-saharianos por ejemplo, mueren millares de personas de hambre. Para quienes trabajan en este campo, no interesa una solución temporal como pueda ser la donación de quintales de alimentos. Se debe pensar en políticas que garanticen una subsistencia. En este momento hay paises que se mantienen dentro de limites como el Brasil, pero no se sabe si podrá mantener su alimentación considerando que su población se va multiplicando vertiginosamente, a lo que se añade el deterioro de la fertilidad del terreno y las codiciones ambientales, sin olvidar la migración hacia los centros urbanos dejando el campo sin cultivar.

Es necesario producir donde se consume, brindando la cantidad requerida para la población y el tipo de alimentación que en esa zona se requiera. Establecer un programa de esta índole, es sumamente pues, habría que contar con adecuada y personal especializado población para estudiar y resolve blemas típicos de cada población hoy, los paises emergentes cue asistencia extranjera que "tran "trasplanta" una visión que no si rresponde a las necesidades del lu campo de la vida animal, especia relativo a la nutrición, se ha vis progreso de la bio-tecnologia ha ay parte, pero la gente se rebela a alimentos bastante degenerados, que ponen huevos sin respetar biológico, leche contaminada, fru de abono químico, tanto que al hasta el sabor químico se hace rístico.

Es importante la visión de alimentaria, pero no puede ser un mente durante un tiempo para e posteriormente de otra cosa. La p de alimento debe estar muy unida guridad nutricional.

La transferencia de tecnolo considerar que pocas investigac han hecho en zonas tropicales, po su adaptación no siempre podrá ponder a la realidad de tipos amb personales diversos. Es necesari simultáneamente sobre varios investigación científica, tecnologia da, consideración enfática en l sidades regionales e individuales, centro vuelva a ser el hombre, au emergente, y que tiene tanto de contar con las consideraciones pr sus similes, por ahora, más afortuna

PRESENCIA

Coordinador
Ricardo Castañón Gómez

Cultural

La Paz, Bolivia, miércoles 19 de agosto de 1987

a fábrica de campeones

Por Carlos Balderrama Bellido

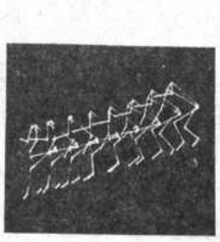

Esta época moderna, es una época de campeones. Son ntos los encuentros a nivel mundial que no se podrían guir todos. Las competencias atléticas en el pasado eron una invitación a superar a "si mismos", una ciplina personal, y un amor al deporte casi innato, pontáneo.

Esta fisonomia ha cambiado en los últimos años, la tividad deportiva se ha convertido en una industria onómica de gran alcance, un ejemplo evidente nstituyen las Olimpiadas de Los Angeles, donde el terio fue criterio económico. Hoy un campeón, es una versión y un criterio económico, está rodeado de una cena de personas con funciones y deberes diversos, renadores y técnicos de campo, médicos, periodistas, mbres políticos, industriales, técnicos en relaciones blicas, etc.

El movimiento establecido alrededor del rendimiento co, ha interesado también a la ciencia que con sus scubrimientos ha facilitado superar muchos récords, un mplo entre tanto es saber cómo en pruebas de velocidad la altura se puede superar mejor los récords debido a la nor resistencia encontrada en el aire menos oxigenado e a nivel de la costa, por eso la ciudad de La Paz ha sido itada por atletas que querían superar récords cisamente por estar situada a gran altura.

El deporte no solo ha recurrido a la industria nómica, sino también a la ciencia y se trata de conocer to y en los menores detalles porque cualquier detalle nocido y bien manejado puede ser punto de partida para ricar un nuevo campeón.

En los diseños que acompañan el articulo puede verse estudio sobre la mecánica de los movimientos atléticos ndiada con el sistema "biomecánico computarizado".

Gracias a este perfil se estudia en una pantalla la secuencia de movimientos en un atleta, luego de hacer pruebas se le enseña cuantos grados o milímetros debe modificar...así ganará milésimas de segundo, pero eso podría ser definitivo en el momento de participar a un campeonato. La figura 1, por ejemplo muestra el análisis mecánico de un campeón de Ski, Cindy Nelson, el segundo pertenece a un lanzador de jabalina y el 3º es el movimiento efectuado por la mano derecha del campeón de tenis Jimmy Connora. Estos atletas , corrigen al milímetro y en función de la computadora a fin de mejorar su rendimiento.

Se trata de analizar la bio-mecánica ya que la ilusión de los fármacos fue muy temporal, sobre todo porque se descubrieron los daños colaterales ligados al uso de fármacos, los controles son serios, el anti-dopping es una prueba de ello, y seguramente en el futuro se tomarán mayores medidas para preservar al individuo como un humano que hace deporte y no como un deporte que fabrica humanos-máquinas.

Una de las últimas novedades constituye Sergey Bubka, predestinado a entrar en la leyenda del deporte. En solo 3 años ha superado 16 récords. Su último logro lo alcanzó recientemente en las competencias de Praga, el ruso que en 1984 había saltado con garrocha 5 metros y 85 centímetros, llegó a superar nada menos que 6,03 metros, un mito para el deporte. Claro que aquí tiene mucho que ver la ciencia, la industria, etc. Quedan atrás las garrochas de bambú con las que se llegaba a 4.50 metros, o las de metal, todas piezas de museo . Bubka usa las de fibra de carbono, elástica y ligera, hoy están fabricándole otra especial porque debe volar siempre más alto.

Un virus mortal

Por Adolfo Santoro R.

El Sindrome de Inmunodeficiencia Adquirida (SIDA) es la consecuencia directa de la infección por parte de un virus conocido como Hiv (Human Inmunodeficiency Virus), que fundamentalmente ataca un tipo de linfocitos indispensables para el normal funcionamiento del sistema inmunitario del hombre.

Sobre sus orígenes no se conoce mucho, se atribuye al mono africano verde. Se piensa que los primeros brotes se dieron en Africa donde se detectaron por primera vez los anticuerpos anti-hiv, en el suero de los sujetos clínicamente sanos o enfermos, y donde actualmente los grupos afectados también se encuentran entre los grupos denominados "normales".

La difusión hacia otras poblaciones con características continentales puede deberse probablemente al comercio de sangre humana y a sus derivados. Son antiguas las denuncias de empresas americanas que compraban sangre africana para vendera en EE.UU., aunque si también se sabe que el contagio también se deberia al movimiento humano de personas infectadas.

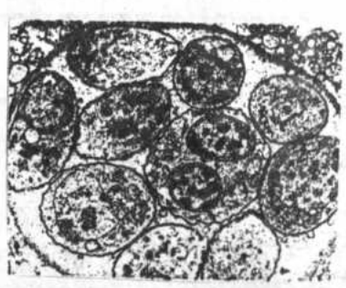

Los laboratorios están ocupados en entender la relación entre la infección y la enfermedad.

Para el campo científico, el Hiv, es una novedad, pues, no se tenian anteriormente noticias sobre una grave enfermedad epidémica provocada por un retrovirus.

Los retrovirus, contienen un genoma de RNA, que en la célula infectada es retrotranscrito en DNA de idéntico significado genético. El DNA retrotranscrito puede introducirse en el genoma de la célula invadida permanecer indefinidamente y pasar a la progenie celular.

Considerar el fenómeno de ser retrovirus, significa que las personas que poseen el virus y la consecuente infección no podrán liberarse por toda la vida ya que el retrovirus entra en el genoma de las células y se comporta como una entidad genética similar a las normales del genoma humano, lo que dificulta igualmente el llegar a encontrar una forma de tratamiento.

No se puede suponer actualmente la cantidad o porcentaje de aquellas personas infectadas hasta que se descubra una vacuna, el asunto es que el virus es riable, el retrov sujeto a cam frecuentes de nético durante de retrotransci este mecan demás, es su impreciso.

Según esta recientes propu Francia, Alen Norteamérica, los primeros ci de declarada ción, del 25 al 3 sujetos enferm dentro de los s dos años. Se di otros tendrán lo 7 a 10 años, per no se conoce nad están siendo est Muchos suero han autorizado men en modo vo fin de facilita nocimiento cie más preciso de medad.

Según la "Nature", si t cuentra un antíd terrible mal, secuencias fun drían parecerse tre provocado guerra nuclear mayores potenci apreciación más lo que esta enfer es y provoca se sólo luego de un años.

inco mil millones de habitantes para el mundo

gún la Organización de Naciones Unidas, entre y 13 de julio tenia que r el habitante que haria nzar a la población dial la cantidad de mil millones.

prensa mundial, efec- muchos cálculos para r "predecir" el lugar nacimiento, pero era l, pues, exactamente, tienen datos precisos las poblaciones. Pero estadística funciona y derando una tasa de miento de 220 mil per- al día (152.7 por mi- fue posible "adivinar" el habitante esperado la el 11 de julio. Dicho 90, a las 8.35 del día 11 de julio, nacia "Gaspar" que inmediatamente recibió la visita del secretario general de la ONU, Javier Pérez de Cuéllar, quien expresó algo que seguramente es el deseo de todos los habitantes de este planeta: "que sea el primero de una nueva generación de paz".

Así numerosos como somos, necesitaremos solamente 12 años para incrementar la población en otro billón (mil millones), en efecto, en el año 2000, si todo sigue normalmente, la población terrestre habrá alcanzado los 6 mil millones de habitantes. De ellos, 1.3 billones vivirán en los países económicamente desarrollados, y 4.8 billones en aquellos conocidos como emergentes.

Esta perspectiva poblacional, engloba una serie de elementos que de por si constituyen grandes planteamientos para los programas civiles y económicos del futuro, uno de ellos va ligado a la ancianidad, donde si bien en los años '50 habian 256 millones de personas mayores de 65 años, actualmente se conocen alrededor de 500 millones. De estos, en la edad de 60 a 65 años, en el año 2000, sólo entre un 5 y 10% necesitará realmente jubilarse, los demás podrán seguir siendo activos, y por encima de ellos, necesitados de ser algo útil para la sociedad, tendrán que ocuparse y los programas nacionales deberían tomar medidas precautionales.

Las poblaciones infantiles se seguirán extendiendo, los programas educativos son fundamentales, la integración posterior de la juventud al trabajo, igualmente, los programas futuros tienen por delante grandes dessafios.

El deseo de todo humano expresa la necesidad de una sociedad donde la "paz" sea el criterio fundamental, donde esa lucha violenta de lugar al diálogo, a la comprensión, donde el humano adquiera el lugar ético que le corresponde y no sea un instrumento de producción como actualmente se observa.

El niño "5000 millones" ha nacido en Zagabria (Yugoeslavia), pesa 3 kilos y 600 gramos y mide 53 cm., sus padres son jóvenes Sonia, la madre tiene 23 años y dice que lo llamará Matej. Este niño no es distinto a otros del mundo, nacen todos para amar la vida, para servir a su sociedad, que esta sociedad en formación piense en ellos con criterios pacíficos, con la responsabilidad de ofrecerles un mundo que sea una herencia digna de los adultos que hoy gobiernan y pueblan este maravilloso planeta.